COPA DE S. E. EL GENERALISIMO

C. Leonesa, 2 - Extremadura, 0

Madrid, 24. — La Cultural Leonesa ha eliminado de la Copa de S. E. el Generalísimo al Extremadura por dos goles a cero. Arbitró el señor Alvarez Corriols, demasiado meticuloso, a estos equipos:

Leonesa. — Mambrilla; Campón, Seoane, Nano; Chinín, Cabal; Lamorena, Paulino, Mellián, Baila y Biescas.

Extremadura. — Sánchez-Rojas; Infantes Enrique, Román; Vecino, Cardo; Benito, Juanín, Jiménez, Enene y Félix.

Dos tiempos de características distintas. Los primeros cuarenta y cinco minutos fueron de más juego del Extremadura, con desgracia en el remate y, sin embargo, se llegó al descanso con la ventaja mínima de la Leonesa. El tanto de este primer tiempo se marcó a los 42 minutos, al ejecutar Lamorena una falta que le había hecho la defensa contraria y ponerle un magnífico remate de cabeza el medio Cabal, que llevó la pelota al fondo de la red. El superior juego y mayor dominio extremeño no fué aprovechado por su ataque.

En el segundo tiempo cambió la decoración. La Leonesa, con más fondo físico y mejor colocación en el campo, dominó a su contrario y, con un juego tranquilo y anticipación en la jugada, dominó a su enemigo y situó la pelota en numerosas ocasiones en los dominios de Sánchez-Rojas, que se tuvo que emplear a fondo en varias ocasiones para evitar el gol.

El juego aéreo del ataque extremeño favoreció la labor de la defensa leonesa.

El segundo gol de la tarde se marcó en las postrimerías del partido, cuando faltaban cuatro minutos con ocasión de una falta sacada por Cabal y desviada de cabeza por Paulino, entrando la pelota en la red junto a un poste, a pesar de la estirada de Sánchez-Rojas. Hasta el final, fueron inútiles los intentos del Extremadura.

Destacaron por los vencedores Cabal, Lamorena y Baila, junto con Biescas, que trabajó mucho. Por los vencidos, Vecino, Sánchez-Rojas y Enene. — Alfil.

"En Sevilla causa admiración el Barcelona..."

- dice Enrique Fernández, secretario técnico del Real Betis

Ayer recogíamos una impresión de Barinaga, preparador del Real Betis, ante la visita del Barcelona. Hoy podemos dar la de Enrique Fernández, ex jugador del Barcelona, ex preparador también de los azulgrana, con el que conversamos anoche telefónicamente, en hora especial convenida

—¿Cómo le van las cosas en Sevilla?

—Regular solamente. A mi esposa le sienta mal el clima de acá. Recién en Sevilla, le empezó un fuerte reuma y sigue con él. Mi contrato termina a fin de temporada y por ahora, la intención, es cambiar de ambiente.

—¿Cómo están las cosas para la próxima visita del Barcelona?

—Bien. Pero los últimos resultados de uno y otro, han enfriado las cosas.

—En la primera vuelta, ¿habría tenido más calor el partido?

—Posiblemente. El Betis marchaba mejor puntuado. No había tropezado aún con el Sevilla, ni en Madrid con el Atlético.

—¿Le ha visto jugar fuera de su campo?

—Pues, en confianza le diré que llevo cuatro partidos sin verlo. De acuerdo con la directiva, me desplazo fuera de Sevilla, a ver partidos de la región. Hay especial interés por vigilar lo bueno que se produce en Segunda y Tercera División. De cantera regional andaluza.

—Cuando le llamé ayer tarde, me dijeron que estaba usted en Jerez, viendo jugar un partido.

—Sí. El Jerez anda muy bien situado y parece llamado al ascenso a Segunda. El Real Betis tiene allí cinco jugadores y estuve viendo el partido. Son muchachos que pasarán al Betis definitivamente, al terminar la temporada y prometen dar mucho rendimiento.

—Así, pues... ¿a ciegas con la forma actual del equipo, confiado a la preparación de Berinaga?

—Sé que los dos jugadores catalanes que visten la camiseta del Betis se han ganado a pulso la titularidad. Grau es un magnífico lateral y Bosch está jugando muy buenos partidos. Yo creo mucho en la clase de los jugadores catalanes. Herrera tiene buen material en sus manos para el esqueleto base del equipo. Gente de aguante y de técnica.

—¿Ha visto al Barcelona últimamente?

—Le estuve viendo jugar en Madrid, cuando el partido de primera vuelta.

—Comprendido. Viaje de información, porque el Betis tenía que visitar al Barcelona la semana siguiente.

—Vaya. ¡Ya le vió usted la vuelta Pues... sí. Estuvo mal aquel día su delantera. Jugó más a la defensiva que a fondo... Pero defensas y medios me parecieron excelentes.

—Le llamé primero, por teléfono, al club, ayer. Pero comunicaban continuamente. Sería petición de taquillaje.

—Pues no hay mucha pelea para eso. Aquí es jornada normal, la visita del Barcelona. Los precios son un poco más elevados, pero la jornada económica se hizo con la visita del Madrid.

—¿No le dan importancia al posible ganador de la Copa Europa?

—Aquí causa admiración el Barcelona. En los corrillos de peña y en los cafés se discute y se habla de la marcha del magnífico equipo catalán, al que ya vieron ante el Sevilla. Se le admira y se le teme. Esta es la verdad. No sé cómo planteará Barinaga el partido, pero comprendo que vaya a establecer un marcaje firme de los hombres básicos del Barcelona, para anular la eficacia del equipo entero. Evitar goles y acaso impedir que gane.

Antes de cortar, Fernández evocó sus tiempos de jugador y su buena amistad con Berekssy, Morera, Cabanes y el preparador O'Connell, reunidos con el que firma en amistosa tertulia de despedida, antes de partir para sus respectivos países, en junio de 1936, y agregó..

—Ha cambiado mucho el fútbol de aquellos tiempos. Su fisonomía es totalmente otra y se juega ahora más técnicamente que entonces... Pero la camaradería, quizás era más llana y más alegre... ¿No le parece? Hay ahora mucha zancadilla escondida...

OLLE BERTRAN

FRANCISCO ROVIRA

joven valor del C. D. Tarrasa

Que la juventud pugna para situarse en primer plano del deporte rey, es cosa que no admite dudas. Si no miramos los clubs que de nuestra cantera regional surten sus filas para nutrirse de los valores que en ella se encierran. De ellos el Tarrasa. Tiene en la actualidad el cuadro egarense un esperanzador conjunto que está realizando una brillantísima campaña en el Grupo Norte de la Segunda División debiéndose en parte a la mayoría de elementos jóvenes que nutren sus filas y que han tenido la virtud de devolver la confianza a los numerosos aficionados tarrasenses y por demás sufridos durante algunas temporadas con un equipo que sobre el papel podía ser formidable pero que en el terreno de juego era completamente nulo.

Acaba de terminar el entrenamiento. Espada el magnífico preparador de la muchachada egarense se muestra satisfecho de sus pupilos. Minutos después y ya en traje de calle. Rovira el excelente interior egarense acepta gustosamente el diálogo que transcribimos a continuación:

—Rovira es de Cambrils y jugó últimamente en el Camarles, ¿no es cierto?

—Así es. Empecé en el juvenil del Gimnástico de Tarragona para ingresar después de cuatro años en el Camarles hasta el final de la temporada anterior.

—Edad.

—Veintidós años.

—¿Además del Tarrasa, había otros equipos que venían detrás de ti?

—Sí, pero me decidí por el Tarrasa del cual tenía buenísimas referencias.

—¿No temiste al efectuar el salto que media de la categoría regional a la Segunda División?

—Tanto como temer no, lo que me preocupaba era la adaptación al juego que en él se realiza, después del primer partido, me dí cuenta que lo que podía ser un complejo era motivo infundado porque me adapté rápidamente.

—¿Esto demuestra que Rovira ha vencido en la primera fase de su carrera?

—No. Todavía no. Considero que me falta mucha experiencia y ésta se logra a base de partidos. Esta experiencia creo que la iré cosechando, más, al lado de un hombre como Cruellas excelente compañero tanto dentro del terreno de juego como fuera de él.

—Y del «mister» señor Espada ¿qué nos dice Rovira?

—Lo que pueda decir del señor Espada es poco. Es un hombre que se entrega completamente a todos nosotros y sus consejos tanto técnicos como prácticos son mayormente eficaces para la buena marcha del equipo.

—¿Contento, pues, de defender la camisola tarrasense?

—Contentísimo, porque además existe un espíritu de equipo poco común, y porque tanto nuestro entrenador como los directivos están contestos de nuestras actuaciones.

—¿Dejará Rovira el Tarrasa, puesto que su contrato termina este año?

—No puede decirse nada sobre el particular; cuando llegue el momento decidiremos. Por mi parte ya he dicho que estoy contento de pertenecer al Tarrasa.

Comprendemos la posición de Rovira, pero en sus palabras hemos notado algo que bien podría cristalizar con la continuación en las filas egarenses de este notable interior. Mejor que no nos equivoquemos.

J. BIARNES

La selección holandesa vence a un combinado británico por 3 a 0

Amsterdam, 24. — La selección holandesa de fútbol ha derrotado a un combinado británico por 3-0, en un encuentro jugado aquí ante 35 mil espectadores.

La primera parte terminó con el tanteo de 1-0, pero tanto en esta parte como en la segunda mitad, el juego de los holandeses resultó demasiado veloz y «planeado» para los jugadores británicos. Especialmente el ala izquierda de los Países Bajos, integrada por Rijvers y Moujlin rompió cuantas veces quiso la defensa inglesa.

Los dos tantos fueron marcados por el interior derecha Honk Groor a los 10 y 65 minutos. — Alfil.

RUGBY

JORNADA DE SORPRESAS

puesto que en la misma se dieron las victorias del Juventud-Picadero y del C. N. Montjuich sobre U. D. Samboyana y C. F. Barcelona, respectivamente

Sorpresa mayúscula la victoria del Juventud - Picadero sobre la Samboyana, en el propio terreno de los ribereños. Otra sorpresa, la derrota del Barcelona a manos del Montjuich.

De los dos resultados, ambos sonados, el que tiene mayor resonancia es, sin duda, el conseguido por el Juventud - Picadero. Ahí es nada, vencer a quienes parecían los presumibles triunfadores del actual campeonato y en su mismo feudo. Desde luego, no puede haber nadie que reste valor al triunfo del Juventud, y nosotros diremos más aún. El Juventud puede todavía mejorar su clasificación, pero en el supuesto de que así no sea, no puede negarse que la gesta de los «bermellones» tiene su mérito, ya que si en definitiva son los ribereños los campeones de Cataluña, ellos habrán sido los únicos en haberles vencido en su propio campo. En el caso de que así no sea, el mérito será el mismo, ya que pocos habrán conseguido lo que ellos; por no decir nadie. No irá, posiblemente, el Juventud a la disputa del Campeonato de España, pero siempre podrán repetir sus mentores y jugadores la célebre frase de «Ahí queda eso».

Por lo que respecta a la victoria del Montjuich, teniendo también su valía, no podemos decir que la sorpresa fuera total, puesto que era presumible que al Barcelona — que una vez más, anda a trancas y barrancas —, le llegara el momento de tener que apurar el cáliz de la amargura. Con todo, debemos considerar que el triunfo conseguido por los animosos equipiers del club del Pueblo Seco, no es nada más, ni nada menos, que una digna recompensa a la labor realizada a lo largo de la presente temporada.

Por lo demás, ambos clubs son merecedores de felicitación.

El Natación Barcelona se impuso con más dificultades de las que parece indicar el tanteo registrado al desmembrado conjunto de la Maquinista. Parecen haberse recobrado los «nadadores» y, por ende, dispuesto a demostrar sus posibilidades cara a la conquista del título en disputa. Mayormente ahora, después de la derrota de la Samboyana. ¡Bueno se pone el final de la competición regional! La Maquinista no acierta a enderezar su rumbo y continúa impuntuada en la tabla clasificatoria. ¡Una verdadera pena que así sea, dado el excelente juego desplegado por dicho equipo y el pundonor demostrado por sus componentes!

En segunda categoría, otra sorpresa. El empate entre el Cornellá y el B.U.C. Parecía que los «unionistas» habían perdido sus fuerzas por completo y de sopetón reaccionan de forma espléndida. El Cornellá, por lo visto, fué el primer sorprendido de que tal cosa sucediera.

En encuentro entre «hermanos», el Universitario venció al Estudiantes sin apuros. El San Baudilio, se adjudicó los puntos por «forfait» del Escollera.

En tercera categoría, el equipo de la Maquinista, otro «resucitado», batió al Juventud por neto tanteo. El Barcelona «B», pasó sus apuros para poder triunfar del Centralbán, cada día en mejor forma y en franco progreso.

M. BARQUET

C. N. BARCELONA, 23
LA MAQUINISTA, 0

Fácil victoria del Natación ante el colista, que a los diez minutos de «danzar» el oval ya estaba en inferioridad de condiciones, al sufrir el «pilier» Padilla, una rotura de ligamentos, por lo que tuvo que abandonar el terreno de juego.

En el segundo tiempo, el árbitro-jugador, Rodó, expulsó al jugador-árbitro, Corominas, por discutirle unas decisiones. Problema importante del rugby es éste de los árbitros y necesario de inmediata solución, si es que se quiere que este deporte alcance mayor auge del que tiene.

El jugador más eficaz de los vencedores, fué Compañon, que logró dos ensayos y tres transformaciones, siguiéndole Sancha, con dos ensayos, Gonzalo, con uno, y Serena con una transformación.

Los que demostraron estar más en juego, fueron los «nadadores», Alvarez, Santaeulalia y Mateu.

Las alineaciones fueron:

C. N. Barcelona: Pardo; Alvarez, Recasens, Serena, Chiva; (a) Compañón, (m) Sancha; Peña, Alvaro, Santaeulalia; Mateu, Gonzalo; R. Fernandez, E. Fernández y Bayo.

La Maquinista: Vidiella; Haro, Campo, Casasayas, Ruiz; (a) Pujol, (m) Corominas; Prieto, Gallur, Maza; Camilleri II, Serrano; Padilla, Farré y Ochoa.

C. F. BARCELONA, 3
C. N. MONTJUICH, 10

Meritísima victoria del Montjuich ante un Barcelona con algunos reservas. El marcador lo dejaron los del Pueblo Seco establecido en el primer tiempo, limitándose en el segundo a vivir de la renta, pero vigilantes, a toda acción de los azulgrana, que sólo pudieron, en este tiempo, lograr su único ensayo, a los diez minutos, por mediación de Juan, en inteligente jugada con Albiol.

A los diez minutos de la primera parte, una jugada de los delanteros del Montjuich, la termina Mallafré, lográndolo pasar. A los treinta minutos, el mismo Piñol logró un ensayo, que él mismo transformó, estableciendo el tanteador en un 10-0, para los suyos, al llegar al descanso.

Todo el conjunto «sequista» realizó un magnífico encuentro, por lo que no caben distinciones individuales. En el Barcelona, fueron los mejores, Juan, Albiol y Gayobart.

El árbitro, señor Aller, realizó una buena labor.

Los equipos formaron así:

C. F. Barcelona: Balsells; Juan, Recasens, Rocabert, Brugué; (a) Cortada, (m) Albiol; Gayobart, Blanch II, Vailles; Font, Omedes; González, Rodó y Pérez.

C. N. Montjuich: Poch; Blasco, Riba, Claramunt II, Viada I; (a) Piñol, (m) Zubillaga; Abad, Malla, Barrado; Albert, Mestres; Mallafré, Gusiñé y Clavel.

«Dropgol»

U. D. SAMBOYANA, 3
JUV. PICADERO, 6

Hacía bastante tiempo que ningún equipo visitante ganaba en San Baudilio y, a decir verdad, era poco previsible que en la actual temporada, en la que la veterana entidad ribereña parecía lanzada en la carrera hacia la conquista del título, nadie osara quebrantar la tradición. Pero he ahí que los chicos del Juventud - Picadero, por lo visto, consideraron que ellos eran capaces de llegar donde otros con mayores calificaciones no habían podido hacerlo. Así, se planteó el encuentro. Unos, confiados en su imbatibilidad y pensando en el partido de selecciones. Otros, dispuestos a demostrar sus reales posibilidades y, por ende, que algunas tradiciones no pasan de eso.

Partido entretenido y librado de poder a poder, sin mucha enjundia rugbística. Muchos fallos, por otra parte, en la labor arbitral que perjudicó a ambos equipos por un igual y al rugby en todos los aspectos.

Un ensayo a cargo de Besnart, por parte de la Samboyana — conseguido durante la primera parte — con empate a cargo de Bonet, por lo que respecta al Juventud Picadero. En el segundo periodo de juego, una veloz internada del tres cuartos Lafita, proporcionó la obtención del ensayo que debía significar la victoria del conjunto barcelonés.

Triunfo merecido, en definitiva, del «quince» «bermellón» y una nueva demostración de que ninguno puede confiarse, puesto que además de no haber lógica en la confrontación deportiva — las más de las veces —, suele suceder, por lo regular, que no existe adversario pequeño.

A las órdenes del colegiado señor Gotor, los equipos fueron los siguientes:

U. D. Samboyana: Vilá; Salvadó, Ribas, Ros, Garrigosa; (a) P. Petit, (m) Gilabert; Fontanet, Ferrer, B. Petit; Martínez, J. Petit; Pallarés, Besnart y Elías.

Juventud Picadero: Anglada; Bonet, Budy, Rivero, Lafita; (a) Valls, (m) Rodríguez; Subirá, Rosal, Morrajas; Hugo, Martí; Osinalde, Olivé, Morera.

M. B.

HOCKEY SOBRE RUEDAS

El equipo juvenil del Arrahona, renovó su título de campeón regional, después de una sobresaliente campaña

Equipo del Arrahona, campeón de Cataluña de hockey sobre patines, de la categoría juvenil

Sabadell. — El equipo juvenil del Arrahona, totalmente renovado con relación a la anterior temporada en la cual se proclamó campeón de Cataluña y España, ha renovado su título regional con un grupo de muchachos casi nuevos en este deporte, lo que valora más la campaña de estos jóvenes que el domingo, derrotando ampliamente al Español, se adjudicaron el máximo galardón regional en dura competencia con adversarios de calidad. Los resultados obtenidos por el Arrahona desde que se inició la temporada con el torneo de grupos reflejan la consecución de unos éxitos, que además de los jugadores pertenecen a quienes cuidaron y aconsejaron al equipo integrado por Gabarró y Torres en la defensa, Fabra jugando de medio y Chércoles y Torruella como delanteros, actuando Castells en los lugares que era necesario cubrir bajas. De estos jugadores, Fabra, Torruella y Chércoles representaron a Cataluña en el Trofeo Gallostra de juveniles, siendo citados por su prometedor futuro en el deporte del patín rodado.

El Arrahona ha jugado esta temporada veinticuatro partidos, venciendo en veintidós, empatando uno y perdiendo otro. Las dos unicas ocasiones en que los arrahonistas no consiguieron ganar fué al enfrentarse en la fase final contra el Claret, que se ha clasificado en segundo lugar. Se marcaron 115 tantos contra 35 encajados, prueba fehaciente de la efectividad de los delanteros y la seguridad defensiva demostrada. Chércoles logró 63 tantos, Toruella 27, Fabra 11, Castells 7 y Escorihuela 7, siendo encargado de la labor de dirigir al equipo como entrenador el entusiasta Rafael Daunis, tan identificado con el hockey sobre patines, destacando también la competencia de Andrés Castells en el cuidado de todo cuanto se relacionó con desplazamientos y gestiones federativas. El Arrahona, por su condición de campeón catalán, deberá participar en el campeonato nacional juvenil al que acudirá con las máximas ilusiones. No está decidido aún dónde se celebrará la competición nacional. Se rumorean los nombres de Cádiz, Las Palmas y Torrelavega como probables escenarios del torneo donde estará presente el hockey sobre patines catalán, representado por este equipo juvenil con una hoja inmejorable de resultados.

G. Pastor

El Sevilla venció en Casablanca por 2 a 1

Casablanca, 24.—El Sevilla C. F. ha ganado a la selección de Casablanca, por dos tantos a uno en partido de fútbol celebrado a beneficio de los damnificados de Agadir. La primera parte terminó con la ventaja sevillista por dos a cero.

Francia vence a Bélgica por 5 a 1, para la Copa Kenthis

París, 24. — Francia ha vencido a Bélgica por cinco tantos a uno, en partido de fútbol de la Copa Kenthis, reservada para conjuntos militares. — Alfil.

ARTICULOS DEPORT
Casa Sibecas
Aribau, 35 - Tel. 23 29 15 - BARCELONA (entre C. de Cienc. y Aragón)

BALONCESTO

EL EQUIPO NACIONAL EN EL BUEN CAMINO

La furia, virtud de nuestros hombres, pero fué una furia ordenada, serena :: Táctica sin misterios «made in Aismalibar» :: Dos árbitros complacientes... para con Mr. Busnel :: Optimismo cara al torneo preolímpico de Bolonia

Tras una etapa de titubeos y vacilaciones que ha durado largos años, parece haberse entrado, al fin, en la buena senda: la de los métodos lógicos, la del obrar con sentido común, pisando firme

La lógica, el sentido común, aconsejaban, en efecto, una rotura de moldes que permitiese salirse, de una vez, de los caminos de la rutina. Y, gracias a ello, surgió esa selección nacional, en la que algunas figuras que parecían inamovibles fueron reemplazadas por unos valores jóvenes cuya inclusión en el equipo hubo de hacer fruncir el ceño a más de uno y presagiar los peores males para nuestra selección.

Kucharski jugó una carta en apariencia arriesgada. Pero sólo en apariencia, Porque el preparador nacional sabía bien que podía abrir un tan amplio margen de confianza a sus jóvenes pupilos..

Confesamos, sinceramente, que también nosotros nos contábamos entre los que esperaban este choque con los franceses con el abierto temor de asistir a un serio revés de nuestro equipo.

Pensábamos, ante todo, en el poderío del equipo francés, el más fuerte, sin discusión, de Europa occidental. Comparábamos, «in mente», a los atléticos jugadores galos, curtidos todos ellos por el cierzo de las más difíciles luchas internacionales, con nuestros jóvenes representantes, barbilampiños la mayoría, y de la comparación, ¿cómo iba a salir bien librada nuestra representación?

Ya la historia se repitió por enésima vez: que no hubo adversario pequeño. El déficit que en punto a experiencia y facultades físicas había de arrastrar necesariamente nuestro equipo quedó compensado con creces, con el ardor combativo, con el indeclinable afán de victoria que exhibieron nuestros muchachos desde el primer instante.

La furia, sí, volvió a ser la virtud sobresaliente de nuestro equipo. Pero una furia ordenada, serena y, naturalmente, efectiva...

* * *

En las vísperas del partido corrió la voz, salida de no sabemos dónde, de que Kucharski guardaba para este encuentro una táctica misteriosa...

No hubo tal misterio. El equipo jugó según los patrones tácticos del Aismalibar. En realidad, la selección nacional fué eso: el Aismalibar, con el positivo refuerzo de Alfonso y Buscató y, a ratos, de esos dos jugadores más Luis Sáinz y Nora...

El arbitraje del suizo Weber y del italiano Cicoria fué, como ya subrayamos en nuestra crónica del partido, de una parcialidad solapada e irritante.

Esta clase de arbitrajes viene siendo ya clásica en los partidos en que interviene Francia. En Estambul pudimos ya constatar este fenómeno del que el equipo francés obtuvo inestimables beneficios.

¿Cómo explicarse esta inevitable tendencia de los árbitros hacia el lado francés?

De una sola manera: la personalidad internacional de Robert Busnel, uno de los prohombres de la FIBA, y su ascendiente en el máximo organismo del «basket-ball», pesan de una manera incuestionable y, por lo visto, resulta difícil a los árbitros escapar al influjo que crea la sola presencia del orondo técnico francés...

Algunos árbitros —entre los que bien podemos incluir al envarado suizo Weber y al italiano Cicoria— saben bien lo útil que puede serles ganarse la simpatía de Mr. Busnel por medio de arbitrajes gratos.. Aquella escandalosa personal de que fue víctima Alonso en los últimos segundos —cuando tenía en sus manos un mas que probable empate, con la consiguiente y esperanzadora prórroga—, literalmente planchado por tres franceses, fue la prueba más concluyente de la segunda intención con que estuvieron actuando estos dos colegiados...

La desgracia que persiguió a nuestros jugadores —que en ocasiones se manifestó en forma de tiros fallados o balones perdidos y, en otras, en equivocadas decisiones arbitrales— tuvo, evidentemente, una clara influencia en el desenlace de este encuentro que, insistimos, no merecíamos perder.

Quédenos como consuelo, empero, pensar que en la balanza de aciertos y defectos pesó más, muchísimo más, el platillo de los aciertos: nuestros jugadores se portaron como unos bravos siempre bajo las directrices marcadas por Kucharski.

No se trataba, esta vez, de tratar de sumar a toda costa una victoria, sino de pulsar las posibilidades de un equipo joven, creado con vistas a objetivos algo distantes hacia los que hay que caminar sin prisas...

El «test» lo pasó nuestro equipo en forma inmejorable, brindándonos, con ello, un halagüeño anticipo de sus vastas posibilidades.

Por de pronto, hemos de sentirnos francamente optimistas con respecto a la participación de España en los Juegos Olímpicos, que intentará ganarse en el torneo previo de Bolonia...

Manuel ESPIN

TENIS MESA

LA LIGA NACIONAL SUPLIRA

al Campeonato de España por regiones la próxima temporada, según los acuerdos tomados en el Pleno llevado a cabo en Barcelona

Don José María Guente, vicepresidente de la Federación Catalana de Tenis de Mesa

En ocasión del campeonato de España de Tenis de Mesa, celebrado en Barcelona, se llevó a cabo en el local de la Federación Catalana el Pleno Nacional al que asistieron los presidentes de las Regionales.

Para que nos informaran sobre las resoluciones tomadas dislogamos unos momentos con el vicepresidente de la Federación Catalana, don José María Puentes, en el Club de Tenis Barcino después del Trofeo Enrique Moreno que se adjudicó en su primera edición al jugador del Club de Siete a Nueve, Francisco Huecas.

—¿Habrá Liga Nacional?

—Así se acordó en el Pleno.

—¿Qué equipos participarán?

—Pueden participar hasta quince equipos de clubs.

—¿Se saben nombres?

—Los tres primeros clasificados del próximo campeonato regional de las cinco federaciones de primera categoría, que son la Castellana, Andaluza, Asturiana, Valenciana y Catalana.

—¿Y la de Canarias?

—Por no haber participado en el reciente Campeonato de España, pasa a segunda, siendo suplida por la Valenciana, que fué la que se proclamó campeón.

—¿No habrá campeonato nacional por equipos de regiones?

—Se han suprimido los Campeonatos de España por Regiones, tanto masculinos como en femeninos.

—¿Los demás se disputarán?

—Sí, los demás campeonatos se disputarán normalmente.

—¿Dónde se jugarán los de la próxima temporada?

—Los organizará la Federación Andaluza.

—¿En Sevilla?

—Donde determine la Federación Andaluza.

—¿Habrá también Liga Nacional, en la segunda categoría?

—Sí, pero con un equipo tan solo y podrán participar las regionales vizcaína, guipuzcoana, gallega, aragonesa y vallisoletana y alguna otra si se forma.

—¿Se mantiene que los jugadores hagan la categoría de los Clubs?

—No los clubs podrán jugar con cualquier jugador sin distinción de categoría y el último descenderá a segunda para dar paso al campeón. Por lo tanto la categoría de ahora en adelante la tendrá el club, no los jugadores. Para el próximo campeonato individual la Nacional establecerá la categoría de los jugadores.

Esto es cuanto nos dijo el señor Puente, como adelanto a lo que determine la Federación Española.

ANGEL HERNANDEZ

ENCUENTROS DEPORTIVOS

entre el Liceo Francés de Barcelona - Colegio Internacional y los Liceos y Colegios de la Costa Azul

Bajo la dirección de M. André Dravet, director, y acompañado por su profesor de Educación Física, M. Charles Sin, y por varios profesores y padres de alumnos, un grupo de 120 alumnos del Liceo Francés-Colegio Internacional, regresa de disputar partidos de baloncesto, balonmano y balonvolea, con los campeones de Academia de la Costa Azul.

Este grupo fué recibido el día 18 de marzo en Grasse, en Cannes y en Antibes, donde el alcalde, M. Delmas ofreció un banquete en honor de los jugadores; el día 19 de marzo en Niza, donde la municipalidad dió una recepción; el día 20 de marzo en el Liceo de Mónaco y en Mentón donde el alcalde les hizo visitar la «Villa Serena» y la «Salle des Mariages» decorada por Jean Cocteau.

Los resultados de los encuentros deportivos fueron los siguientes:

BALONCESTO

MASCULINO

Infantiles: Liceo de Barcelona vence al Collége de Grasse, por 26—12.

Juveniles: Liceo de Barcelona vence al Lycée de Nice por 27—25. Liceo de Barcelona vence al Collège d'Antibés por 29—13

Juniors: Liceo de Barcelona — Lycée de Nice, 37—37.

FEMENINO

Seniors: Liceo de Barcelona vence al Collège Moderne de Nice por 38—5.

Juniors: Liceo de Barcelona vence al Centre d'Apprentissage d'Antibes por 16—14.

BALONMANO

MASCULINO

Torneo triangular: 1. Liceo Francés de Barcelona; 2. Ecole Normale de Nice; 3. Ecole d'Arts et Métiers de Nice.

FEMENINO

Juniors: Liceo de Barcelona vence al College Moderne Technique de Cannes, por 6—5.

BALONVOLEA

MASCULINO

Liceo de Barcelona vence al Lycée de Mónaco por 3—0.

Lycée de Cannes vence al Liceo de Barcelona por 3—2.

FEMENINO

Collège Moderne Technique de Cannes vence al Liceo de Barcelona por 3—0.

Total: Once partidos de los cuales ocho son victorias para el Liceo de Barcelona, un partido nulo y dos derrotas.

USTED TAMBIEN DEBE LLEVAR UN
Duraleu-forte
casco protector

el casco seguro y asegurado
Fabricado por ALEU
BARCELONA

NOTICIARIO INTERNACIONAL

ATLETISMO

El fabuloso americano Bill Nieder, actual recordman del mundo de lanzamiento de peso, a pesar de su fantástica proeza llevada a cabo la pasada semana, no ha sido todavía preseleccionado para los Juegos Olímpicos de Roma, por su país. Para conseguir tal privilegio deberá ganar su selección venciendo a sus temibles rivales Long, O'Brien y Davis en los próximos Campeonatos de Estados Unidos, que se celebrarán el mes de julio en Palo Alto.

BOXEO

Para dar una más absoluta trascendencia y ambiente a la reunión que tendrá lugar el día 9 o 13 del mes de abril en el Palacio de Deportes de Bruselas, los organizadores han sugerido que sea el español Juan Cárdenas el adversario del belga Cosemyns., en lugar del francés Halimi como se había anunciado prematuramente. Esperemos que Cárdenas haga honor a esta deferencia...¡

CICLISMO

La indumentaria en los deportes también tiene sus «secretos» en estos tiempos modernos. Como es sabido en casi todos los deportes los árbitros suelen ir vestidos con atuendos deportivos que personifican su labor. Los de fútbol, los de lucha y los de boxeo usan unos uniformes que todos de sobras conocemos. Ahora se ha sugerido que los de ciclismo también lleven algo que les distinga del resto de los organizadores, idea esta que va a llevarse muy pronto a la práctica.

DEPORTES DE NIEVE

¡Está visto que los «cacos» en Squaw Valley, han hecho su «agosto» en el mes de marzo. Después de la «pesada broma» que sufrió nuestro enviado especial Carlos Pardo, ahora a través de la Prensa de aquel país nos enteramos que el esquiador austríaco Leitner vencedor de la combinada alpina ha regresado a su país con el título de campeón pero sin la Copa que ganó merecidamente. El precio de dicho trofeo estaba valorado en unos mil dólares...

NATACION

Los preparativos con vistas a los próximos Juegos Olímpicos están batiendo su pleno. En Kiev en una prueba celebrada la pasada semana la nadadora Lorissa Vitkorova, consiguió sobre 200 metros espalda el magnífico registro de 2 m. 38 s. «performance» que bate el record de su país y que se aproxima al del mundo que actualmente posee la nadadora japonesa Shisekv Tanaka en 2 minutos, 36 segundos 9-10.

Equipo del C. D. San José de Tarrasa, que el pasado domingo se enfrentó al potente equipo amateur del R. C. D. Español en partido de Fiesta Mayor de aquella barriada, tras un disputado encuentro. Forman el equipo Casals, Andreu, Farré, Martínez, Resina II, Resina III, Dionisio, Mitjavila II, Pujol, Sanz y Mitjavila I, ostentando en la actualidad el título de campeones de Tarrasa amateur (Foto J. Biarnés)

EL BARCELONA ES LIDER, POR "CENTÉSIMAS"

TRAS SU VICTORIA SOBRE EL REAL MADRID

El Mundo Deportivo

El Español perdió en El Metropolitano y la Liga sigue más apasionante que nunca, con el segundo puesto "promocionista" en el aire tras la derrota del Elche en Altabix :: El Zaragoza ganó en Pamplona y el Valencia empató en Sevilla

Tras haber nivelado el Real Madrid el marcador a los primeros minutos de la segunda parte del encuentro de ayer, Martínez, en acrobático remate, dispara hacia la meta de Domínguez y consigue el segundo tanto barcelonista, haciendo inútil los esfuerzos del guardameta madrileño. — (Foto Bert)

Se ha celebrado finalmente el ansiado y temido encuentro entre el Barcelona y el Real Madrid, pero los ánimos no quedarán totalmente tranquilizados hasta el término de la última jornada de Liga, pues aun cuando el Barcelona ha dado hoy un buen paso al vencer en este partido entre los dos equipos punteros de nuestro fútbol, confirmando el pronóstico a él favorable, por el muy estimable resultado de 3 a 1 — habida cuenta que su contrario era el Real Madrid y cuyo score pudo haber mejorado, pues ocasiones hubo para ello alguna materializada y otras no — quedan, aún, cuatro jornadas y una muy igualada situación.

En este partido cumbre que justificó la emoción y expectación con que era esperado, lo emocional, sin embargo, no se conjugó totalmente con lo decisivo, de una manera muy especial en lo que hace referencia al primer lugar de la tabla, porque tras consumar su victoria el Barcelona sobre un Madrid que venía sosteniendo su título de líder único contra viento y marea, siguen ambos equipos empatados a puntos, treinta y ocho, y en relación al gol average particular tres goles a tres, pero a pesar de esta equilibrada situación el Barcelona pasa a líder único sin discusión, por ser su gol average general superior $\frac{75}{27} = 2'77$ al del Real Madrid $\frac{82}{33} = 2'48$.

No es, pues, difícil predecir que en las cuatro jornadas que faltan suponiendo sendas victorias posteriores de dichos dos equipos, habrá que echar mano con frecuencia del bloc y del lápiz después de cada jornada para hacer los cálculos oportunos. La diferencia, aunque parezca pequeña, no es, en manera alguna, desdeñable sino todo lo contrario y muy bien podría ocurrir que, en definitiva, decidiera el título de campeón de Liga, si el Barcelona no se descuida en ninguno de sus desplazamientos, pues hemos de suponer que, después de haber vencido al Real Madrid en el Gran Estadio, no tendrá dificultad en derrotar al Valencia y al Zaragoza que deben jugar en el mismo campo que ha visto, hoy, la victoria azulgrana.

Y volviendo al partido de ayer, el Barcelona venció clara y merecidamente al líder. Los dos jugaron un partido de mucha emoción, aunque los barcelonistas acusaron más nervios que los visitantes, justificados porque la situación era distinta, pero fué incuestionable que, cada cual con su estilo o ciñéndose a las circunstancias, batallaron incansablemente, los barcelonistas, fuera de los primeros quince minutos, siempre al ataque, especialmente en el segundo tiempo, los madrididistas en general con franca tendencia a la defensiva.

* * *

Se nos presentaba el resto de F. S.

1 Continúa en 2ª pág.

Cataluña y Canarias

SE REPARTEN LOS TITULOS EN LOS III CAMPEONATOS NACIONALES DE INVIERNO DE NATACION

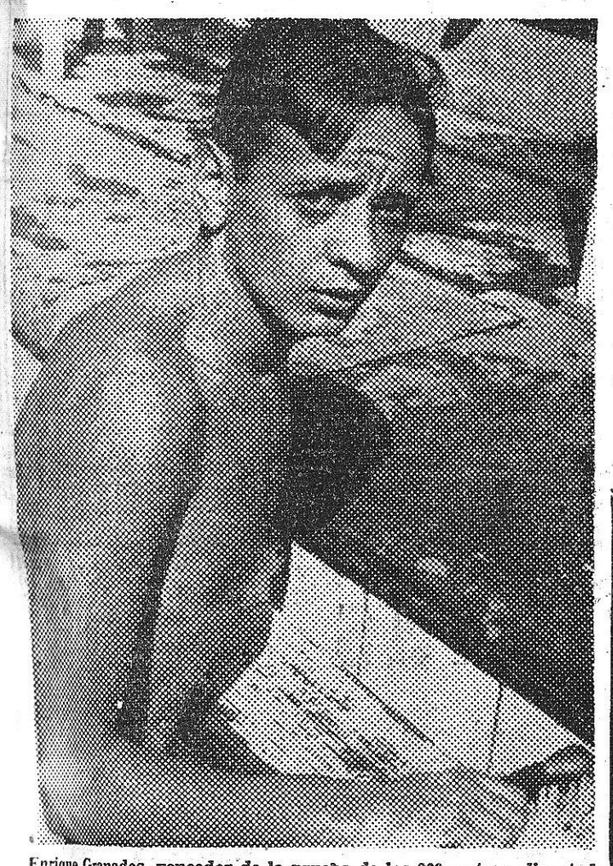

Enrique Granados, vencedor de la prueba de los 200 metros, disputada ayer en Vitoria, correspondiente a la tercera edición de los Campeonatos Nacionales de Invierno

Vitoria, 20. — (Crónica telefónica de nuestro enviado especial VICENTE ESQUIROZ.)

En el día de hoy, en Vitoria sólo se habla del descubrimiento de petróleo a seis kilómetros de distancia y también de los encuentros de fútbol. Puede decirse que estos III Campeonatos Nacionales de Natación de Invierno han pasado desapercibidos. La piscina escenario de esta competición, alberga escasamente un millar de espectadores, y no se ha llenado. Esto supone la escasa afición que aún existe aquí, en Vitoria, por el deporte de natación. Y si a esto se añade el pleito que tiene la Federación Vasco-Navarra con la propiedad de la piscina, diremos, francamente, que no es muy halagueño y optimista el porvenir de la natación en Vitoria; y ello nos da, una vez más, la razón de que una piscina deportiva debe estar controlada por un club; y esta tarde, debido a este pleito que existe entre el C. N. Jurizmendi y la regencia de la piscina, se habla incluso de la dimisión de la Federación Vasco-Navarra, y concretamente de su presidente don Manuel Llorente, que desde luego tiene una buena papeleta a resolver. Pero cabe esperar que la deportividad de los elementos directivos de la Federación Vasco-Navarra, permitirá que esta cuestión se solucione satisfactoriamente y que se continúe enseñando a nadar a los niños y además, puedan practicar la natación deportiva una vez hayan aprendido los primeros balbuceos.

Esta mañana se ha celebrado en la Casa Consistorial de Vitoria la asamblea de la Federación Española de Natación, que se ha iniciado con el rezo de la Santa Misa. Y después, de unas palabras de salutación del Excmo. señor don Luis Ibarra, alcalde de la ciudad y del Excelentísimo general Ricardo Villalba, inspector de la Delegación Nacional de Educación Física y Deportes, la asamblea ha proseguido su sesión bajo la presidencia de don

2 Continúa en 2ª pág.

ESPAÑA-FRANCIA de baloncesto

El miércoles, en el Palacio de los Deportes de Madrid

Con el España — Francia — décimotercera edición en el palmarés de encuentros con nuestros vecinos — el baloncesto tamará posesión de su nuevo feudo en la capital: el Palacio de Deportes. La efemérides bien merecía un acontecimiento de tanto relieve. Porque acontecimiento — y señalado — es siempre un encuentro entre las selecciones nacionales de España y Francia, cuyas confrontaciones solieron ser interesantes y emotivas en grado sumo.

Al filo de las doce ediciones precedentes, los franceses sacaron un balance claramente favorable en cuanto a victorias: diez triunfos por sólo dos derrotas. El promedio de

MANUEL ESPIN

3 Continúa en 2ª pág.

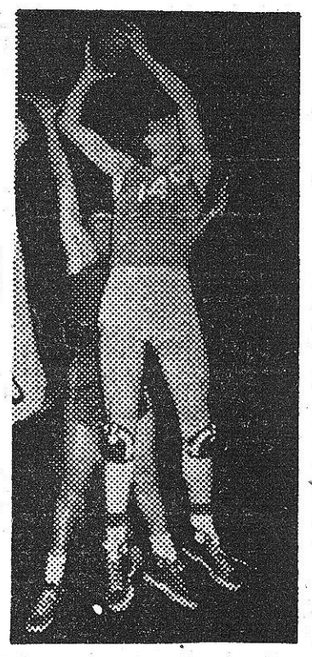

El gigante francés Jean Paul Beugnot, con sus 2'07 cms. y una técnica individual de primer orden, será uno de los pilares del equipo de Francia que pasado mañana, miércoles, se enfrentará a España en el Palacio de los Deportes de Madrid

EL II GRAN PREMIO DE ESPAÑA

DE ESQUI, DEL CLUB ALPINO NURIA EL AUSTRIACO SCHRANZ VENCEDOR DEL SLALOM GIGANTE MASCULINO

y la francesa M.ª Josse Dusonchet, de la categoría femenina

(CRONOMETRAJE RELOJ «LONGINES»)

Nuria, 20. (Crónica telefónica de nuestro enviado especial JUAN PARDO GIL.)

EL MEJOR FINAL DE UN CONCURSO INTERNACIONAL

Esta mañana en las rápidas vertientes del bosque de la Virgen del valle de Nuria, hemos visto el mejor final de un Concurso Internacional de esquí en un maravilloso slalom gigante, bajo un sol de verano y bajo un cielo límpisimo, sin una sola nube que empañara este auténtico festival del esquí alpino internacional que hoy ha colmado los mejores afanes de este público numeroso y entendido que lo mismo al borde de la pista, que en la línea de llegada, ha captado toda la impresionante belleza de estos bólidos blancos, en acción, lanzados vertiginosamente disputándose el último y quizás más ansiado título del Gran Premio de España, VII Concurso Inter-

4 Continúa en 2ª pág.

Por una gentileza de

FAEMA

El Mundo Deportivo

les ofrece un comentario final de la

"MILAN - SAN REMO"

por nuestro jefe de rúbrica de Ciclismo, RAMON TORRES

Léala en 10.ª página

HORMIGONERAS

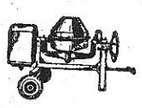

Sin motor
Con motor eléctrico
y motor a gasolina

ATA Sepúlveda - Villarroel

Tels. 43-52-16 - 43-52-17

Ejes para remolques

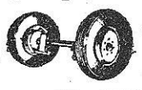

de todos los tonelajes

ATA

Sepúlveda, 150 - Teléf. 24-54-81

QUINIELAS

acertantes con nuestro sistema VENTANA del QUINIELISTA

Sra. Angeles Valensa, Lepanto, 22 (Valencia), jornada 23, un 14 y un 13 cobrado 37.720 pesetas.

Don Félix Carretón Cañas Obras «El Egido», Rota (Cádiz), un 14 y tres de 13.

Estas seis tablas y 124 más diferentes están en este libro, todas combinan a 1, X, 2, sin fallos. Ponga los fijos y copie la tabla.

SUPER 13-14 ESPECIAL
Con 153 columnas, 12 partidos
Con 135 columnas, 11 partidos
Con 117 columnas, 10 partidos
Con 99 columnas, 9 partidos
Con 39 columnas, 8 partidos
Con 22 columnas, 7 partidos
Pedidos a reembolso de 45 ptas. al Representante
Sr. FERNANDEZ
Venta para Madrid: Quiosco Alcalde - Plaza Cibeles

NO DE MAS PIENSOS

sin conocer su contenido
MOLTURE
Usted mismo con nuestros
MOLINOS
garantizados

ATA

Sepúlveda, 150 - Teléf. 24-54-81

Año LV N.º 11.352
Lunes, 21 de marzo 1960
PRECIO DEL EJEMPLAR
1'50 Ptas.
Edición de la tarde
Depósito Legal:
B. 9.126 - 1958

En la carrera de regalos...

Bobadilla gana siempre el premio de la CALIDAD

BRANDY 103

pruebe y compare

Jerez

INFORMES: Teléfono 21 34 07 - BARCELONA

ALEXANDRA
ARCADIA
ATLANTA

EL FILM DEL QUE TODO EL MUNDO HABLA

GUERRA Y PAZ

RESERVE SUS LOCALIDADES CON ANTICIPACION

SESIONES NUMERADAS
TARDE A LAS 5
NOCHE A LAS 10
EN LOS TRES LOCALES

CALIDAD CALIDAD CALIDAD CALIDAD CALIDAD CALIDAD CALIDAD CALIDAD CALIDAD CALIDAD CALIDAD CALIDAD CALIDAD CALIDAD CALIDAD CALIDAD CALIDAD CALIDAD CALIDAD

Centenario Terry

CALIDAD CALIDAD CALIDAD CALIDAD CALIDAD CALIDAD CALIDAD CALIDAD CALIDAD CALIDAD CALIDAD CALIDAD CALIDAD CALIDAD CALIDAD CALIDAD CALIDAD CALIDAD CALIDAD CALIDAD

VIENE DE 1.ª PAGINA

1 El Barcelona es líder

la jornada de ayer con abundante interés, pero también con cierta claridad en la mayoría de los marcadores, por lo cual, cinco de ellos, que se tradujeron en victorias locales, fueron de absoluta normalidad, hubo dos derrotas de los de casa, la del Elche en Altabix, que no pudo causar excesiva extrañeza, pues todos habíamos ya comprobado la baja de juego que habían experimentado los ilicitanos y, finalmente, la victoria del Zaragoza en Pamplona. Esto y el empate de los valencianistas en terreno sevillista tuvieron sus ribetes de sorpresa.

Fué, pues, una tarde de muy animadas batallas y marcadores harto discretos, excepto los de Zorrilla y Los Cármenes, que resultaron de total claridad.

Vencieron ayer tarde los «leones» de San Mamés en el terreno del Elche y con estos dos positivos en su haber aseguran su tercer lugar en la tabla en forma poco menos que definitiva. Y quedan tan sólo a tres puntos de distancia de los que quedan en cabeza.

¿Pueden dar un golpe teatral los bilbaínos en estas cuatro últimas jornadas que nos restan en la competición? Pudiera darse el caso, pues otros que se consideraban más difíciles en el historial de la gran Liga se produjeron anteriormente. El Atlético bilbaíno es, en estos momentos un remoto peligro para los dos «grandes» de la Copa de Europa, pero para llegar a este gran golpe tendría que ser ayudado por otro, o por otros, posiblemente por los que se hallan luchando, todavía, por esquivar el compromiso promocional que tantos peligros ofrece siempre.

En este difícil empeño e hipotético supuesto los bilbaínos tienen la innegable ventaja de que van a intentarlo todo sin exponer nada y a ganarlo todo, porque ya queda dicho que se han situado en un tercer lugar que no cremos posible les pueda arrebatar nadie. Todo sea dicho con las reservas propias del caso, y reconociendo de antemano que las posibilidades de los bilbaínos son un tanto restringidas, pero existentes en potencia.

OSASUNA Y LAS PALMAS SE DESPIDEN

Ya no hay lugar para la menor duda: pocas, muy pocas posibilidades, le quedaban al Osasuna de darle alcance a la Real Sociedad, pero existían. Ayer se desvanecieron totalmente, porque, si bien los donostiarras tuvieron que capitular en Zorrilla, los navarros se vieron batidos en su terreno de San Juan por el Zaragoza en partido que siempre fué de máxima rivalidad por proximidad regional.

Los del Las Palmas era ya un caso perdido, pero no lo del Osasuna. Y ambos se ratifican, ya, como colistas absolutos y futuros Segundas.

Los canarios encajaron el tanteo más voluminoso de la tarde y la derrota navarra mínima y en plan heroico es toda una sentencia en firme. Nuestros deseos son de que los volvamos a ver pronto en la máxima categoría nacional.

TODAVIA SE HALLAN EN DANZA LOS DOS PUESTOS PROMOCIONALES

Como era de esperar la Real Sociedad vióse, ayer tarde, claramente batida en Valladolid. Esta victoria de los blanquimorados castellanos les da cierto respiro para ponerse en franquía en lo que resta por jugar y, al mismo tiempo da un color más acusado a los donostiarras, de promocionistas en ciernes. No se puede asegurar que ambos tengan decidida en firme su suerte, pero la verdad es que, los de San Sebastián llevan, por ahora, la peor parte.

El Granada, que también se halla en estos mismos apuros, venció, como queda apuntado anteriormente, con absoluta claridad, a un Las Palmas que nada de importancia arriesgaba en el lance.

Total, que tanto los donostiarras como los granadinos son todavía los más amenazados por la promoción y que tanto el Elche como el Valladolid, deben luchar de veras en las cuatro próximas y últimas jornadas para al menos mantenerse en la forma visiblemente apurada en que ahora se encuentran.

Quien parece haber resuelto satisfactoriamente su problema promocional es el Oviedo, ayer vencedor, por la mínima, y con ciertos apuros, del Betis.

DOS PARTIDOS INOCUOS EN EL METROPOLITANO Y SANCHEZ PIZJUAN

Bajo el signo de escaso interés se jugó el Atlético de Madrid-Español en el Metropolitano. Era partido que no interesaba a la gran masa por hallarse ambos equipos libres de toda amenaza y al margen de grandes honores. Y en este plan las cosas, el partido fué un amistoso en el cual todos jugaron y dejaron jugar, mientras los mandos técnicos de ambos clubs efectuaron ya probaturas y ensayos con vistas a la próxima Copa. Venció discretamente el equipo madrileño y no es preciso añadir más.

Lo del Sánchez Pizjuán, entre valencianistas y sevillistas, ya tuvo asomo leve de sorpresa en el marcador en forma de empate. Sorpresa porque conceptuábamos al Sevilla en forma muy superior al Valencia y éste, por añadidura, jugaba en campo contrario pero, una vez más, la eterna rivalidad que siempre existió entre los dos equipos blancos, dió un empate con el cual no contaba la mayoría y mejora leve pero satisfactoriamente, la posición de los mestalleros.

Ahora, a esperar la solución del pleito campeonil, sea como sea, y también la confirmación de los dos promocionistas, cosas ambas no de fácil trámite a través de los marcadores. — F. S.

2 Cataluña y Canarias

Bernardo Picornell, presidente de la Federación Nacional de Natación. Y luego de aprobarse la memoria de la sesión anterior, se ha procedido a reajustar el calendario nacional, en el que destacan la celebración de un encuentro peninsular — canario en Barcelona, que servirá de selección olímpica; un encuentro con Austria y otros encuentros para los equipos juniors y femeninos. Se acordó confirmar las fechas del Campeonato de España en Barcelona para los días 13, 14 y 15 de agosto, a celebrar en la Piscina Municipal de Montjuich. Se dió cuenta de una mejora de subvención en dichos campeonatos y se debatió la conveniencia de celebrar campeonatos para infantiles y juveniles femeninos; y también se procedió a acoplar los planes para encuentros interregionales. Después de un período de ruegos y preguntas, la asamblea acordó enviar telegramas al Excelentísimo Ayuntamiento de Barcelona, en el sentido de agradecer su interés por la construcción de piscinas deportivas.

Esta tarde, se ha celebrado la segunda y última jornada de estos campeonatos nacionales, que ciertamente ha ofrecido más interés que las pruebas celebradas anoche.

La primera prueba, ha sido la de 200 metros libres; una prueba que se creía fuera muy interesante, pero en la que ha fallado un puntal en José Antonio Abadías, que como expusimos en nuestra anterior crónica, ha quedado indispuesto a los efectos de esta competición.

La victoria ha sido para el nadador castellano Enrique Granados, que vuelve por sus fueros y ha realizado una magnífica prueba calculando el esfuerzo de sus adversarios y logrando vencer en el último tramo de la carrera al canario Ventura Ramírez.

Lo resultados de esta prueba, han sido los siguientes:

1. Enrique Granados (Castellana) 2'16»4 (record del campeonato anterior 2'17»); 2. Ventura Ramírez (Canarias), 2'16»8; 3. José Manuel Cossio (Canarias), 2'17»8; 4. Leopoldo Rodés (Cataluña), 2'17»9, 5. Juan Antonio Cano (Aragonesa) 2'20»9; 6. José Antonio Abadías (Catalana), 2'23»8.

En la prueba de 100 metros braza, el nadador canario Enrique Ortiz ha presentado dura lucha al catalán Guillermo Alsina, pero éste ha demostrado su grado de preparación y sobre todo su excelente clase, venciendo en la última recta, y los resultados de la prueba han sido los siguientes:

1. Guillermo Alsina (Catalana), 1'18»8; 2. Enrique Ortiz (Canarias), 1'19»8; 3. José Antonio Rodríguez (Castellana), 1'19»9; 4. Jorge Flaqué (Catalana), 1'19»9; 5. Emilio Díaz (Canarias), 1'12»2; 6. Luis Díaz (Castellana), 1'21»8.

En la prueba de 200 metros mariposa, se ha registrado una grata sorpresa, que ha desbancado lo que hubiera podido ser superioridad canaria en este campeonato: el vasco-navarro José Antonio Jiménez, ha logrado superar al canario Eduardo Ley. Ha sido esta una formidable carrera de José Antonio Jiménez, pero nosotros estamos convencidos de que de haber participado el catalán Alberti, el triunfo hubiera sido para el veterano nadador del C. N. Barcelona. Los resultados de esta prueba han sido los siguientes:

1. José Antonio Jiménez (Vasco-Navarra), 2'40»6; 2. Eduardo Ley (Canarias), 2'42»4; 3. Heriberto de la Fé (Canarias), 2'45»2; 4. Ignacio Usechi (Vasco-Navarra), 2'48»9 5. Fausto Baño, 2'51»7; 6. Jorge Casas (Catalana), 2'55»7.

Hay que destacar que en esta prueba no ha podido participar el nadador catalán Jorge Cugueró.

Y como final de la jornada, se ha celebrado la prueba de 100 metros espalda, que ha tenido un claro vencedor en el campeón nacional, Julio Carreras.

Nadie discutía el triunfo del joven nadador canario, Cabrera, pero se esperaba con interés la lucha en los demás puestos de la clasificación y el segundo puesto, ha correspondido al nadador infantil catalán José Antonio, Molineros, que pese a haber tenido una salida irregular y haber realizado un viraje en pésimas condiciones, ha batido el record de Cataluña infantil y juvenil que el mismo ostentaba en 1'11»3. Directo contrincante del nadador infantil del Montjuich, ha sido el juvenil del Cataluña, Luis Enrique Casares, que se ha superado a sí mismo, mejorando su marca personal de 1'12»2, que había alcanzado en Madrid hace diez días y que le valió este record juvenil de Cataluña, pero que le duró sólo unas horas por habérselo batido en Sabadell el nadador Molineros.

La clasificación de esta prueba, ha sido la siguiente:

1. Cabrera (Canarias), 1'07»6 (record de campeonatos anteriores 1'08»6); 2. José Antonio Molineros (Cataluña), 1'11»1; 3. Luis Enrique Cases (Catalana), 1'11»8; 4. Joaquín Canales (Andaluza), 1'16»8; 5. Florencio Barbero (Vasco-Navarra), 1'17»8; 6. Carmelo Benito, 1'18»4.

3 España-Francia

puntos que se obtiene de los tanteos de los doce encuentros no presenta, sin embargo, tan rotunda claridad: sólo 51—47 a favor de Francia. Lo que indica que, aunque bajo signo adverso, España obtuvo, por lo general, buenos resultados.

Conviene subrayar, a este respecto, algunos de los partidos en que más cerca estuvo España de trocar la derrota por una victoria: Toulouse (1943) primer choque oficial ganado por los galos por 25—24; París (1949) saldado con 43—40; París (1953) con 57—53 a favor de Francia; Burdeos (1959), con 61—58, favorable a los franceses.

Otros encuentros, evidentemente, señalaron márgenes menos apretados — en París perdimos una vez (1951) por 66—52, y otra (1957) por 61—48 —. Como contrapartida sin embargo, presenta el palmarés de los España Francia, una amplia victoria española, por quince puntos (46—31) en 1950, en el Frontón Recoletos. Este triunfo, y el que en 1954 conseguíamos en Madrid, por siete puntos (42—35), sirvieron para suavizar el promedio general y dejarlo en una discreta diferencia de cuatro puntos por partido.

Para el partido de pasado mañana, los franceses han anunciado ya su equipo. La lista de jugadores confeccionada por el tandem Busnel — Buffiere, no difiere gran cosa de las que formaron para el Campeonato de Europa, y con anterioridad, para el último Francia — España, disputado en Burdeos. Nueve de los jugadores que integraron el equipo de Francia en Estambul — en donde tan alto dejó el pabellón del baloncesto occidental — se alinearán pasado mañana frente a nuestra selección nacional, a saber: Baillet, Baltzer, Dorigo, Mayeur, Monclar, Rat, Christ y France. Recordemos de pasada, que exceptuando Christ y Grange, los demás jugadores, juto con el gigante Lefevbre, Chavet y Sedat — de los que Busnel y Buffiere han prescindido en esta ocasión — formaron en Estambul y en Burdeos, lo que no fué obstáculo para que un crítico madrileño asegurase con evidente ligereza, que «el equipo que Francia había opuesto a España en Burdeos no representaba al baloncesto galo».

Vamos a esperar que la circunstancia de no jugar esta vez el acromegálico lefevbre y hacerlo, en cambio, el barbudo Jean Paul Beugnot, y la de venir Roger Antoine en lugar de Villecourt, no inducirá al crítico aludido, a lanzar otra afirmación semejante, con la que, en definitiva, no hizo entonces otra cosa que tratar, vanamente, de minimizar el mérito, extraordinario, de haber tenido en jaque a un potente equipo nacional francés — casi el mismo que, poco después, desempeñaría en Estambul un espléndido papel entre los primates del campeonato.

Si el equipo de Francia mantiene sus esquemas básicos — el que jugará pasado mañana en el Palacio de Deportes se parece sobremanera a los que vimos actuar en Burdeos y en Estambul — no puede decirse lo mismo de nuestra selección nacional, que ha sufrido, desde entonces, una considerable transformación. Kucharski ha venido realizando una intensa labor de renovación y algunos hombres que parecían inamovibles de la lista de seleccionados han sido substituídos por otros de las nuevas promociones. Y cuando esto ocurre, se plantea siempre un interrogante: el de si la juventud sabrá suplir con las virtudes a ella inherentes la experiencia, el aplomo de los veteranos... De todos modos, tenemos la impresión de que ese puente que Kucharski se propone establecer entre el equipo de «antes» y el de «ahora», va a ser tendido con mucha cautela: sin prescindir totalmente de aquellos jugadores que ni son tan viejos como para que no pueda esperarse todavía de ellos una buena aportación al equipo, y sin recargar en demasía el «cupo» de jugadores noveles, cuya bisoñez podría ser una peligrosa arma de dos filos...

Hasta esta noche, no se hará pública la lista de doce jugadores que ha de salir de los quince preseleccionados llamados en primera instancia. Falta, pues, muy poco para que podamos comprobar si esta impresión que avanzamos tiene, o no, una base cierta.

MANUEL ESPIN

4 El II Gran Premio

nacional del Club Alpino Nuria, la competición española que forma parte del calendario internacional de la F. I. S.

UN GRAN CAMPEON AUSTRIACO

Este año, bastantes esquiadores de gran talla han concurrido al Gran Premio de Esquí del C.A.N. pero de entre ellos sobresale por su técnica y sus resultados el austríaco Helmut Schranz, que ha constituido la nota sensacional de esta reunión internacional de la nieve. El codicioso Helmut, un chicarrón tipicamente tirolés, forma parte de una familia que pesa en el deporte blanco. Hermano del olímpico que representó a Austria en Squaw Valley, aquí en Nuria, ha mantenido muy en alto el pabellón familiar y se lleva junto a toda la simpatía de sus amigos españoles, toda la admiración que se ha ganado con el triunfo del slalom gigante de hoy y el título de la combinada alpina. El valeroso austriaco, tendrá siempre un buen recuerdo de España y nosotros recordaremos el gran regalo de su estilo, audaz y sensacional, entre las banderolas.

EL SLALOM GIGANTE MASCULINO

En un recorrido muy completo, se ha marcado este slalom gigante — con casi cincuenta puertas — partiendo de la legendaria Pala Bestia, para un vez pasados sus contrafuertes inferiores, entrar en el bosque de la Viirgen y cruzando éste en diagonal, un cerrado «seelo» situaba a los estilistas en un llano sobre el torrente del Nou Fonts, donde se ha instalado la meta.

Es preciso resaltar la gran superioridad, lo mismo en arrojo que en técnica, de que han hecho gala la mayor parte de los participantes extranjeros, en decepcionante contraste con los esquiadores españoles — incluídos los olímpicos — con lo honrosa excepción del pundonoroso Juan Poll Puig, que hoy ha sido el único valedor del honor español del esquí, en esta prueba internacional.

Hoy ha sido, en mi opinión, el gran fracaso de los olímpicos españoles de esquí que han paseado su ridículo sin paliativos por la nieve de «casa», ante un público que les ha visto realizar recorridos de puro compromiso y en los que, en ningún momento, ha brillado la clase que podíamos esperar de unos hombres que han llevado los entorchados olímpicos de España, por el mundo. Y quizás nunca mejor dicho «paseado», pues si hoy Nuria y ante esquiadores que no tienen ni mucho menos la talla de los verdaderos olímpicos, han conseguido los tiempos que han conseguido no es difícil considerar lo que habrán hecho por otras nieves. En fin que desde Marian Navarro, pasando por Arias, Sánchez, y García Morán ninguno se salva ni por los pelos. Y sus actuaciones se ven quizás, y sin quizás, contrastadas en su escasa calidad con el resultado que ha sabido conseguir el magnífico Poll Puig, que en un recorrido cubierto con valor, ha conseguido el mejor tiempo de un español y se lleva todo el aplauso y admiración de cuantos necesitabamos de unresp iro, entre los magníficos tiempos que iban consiguiendo los extranjeros en las tablas de este slalom gigante.

Yo sé que esto les va a sentar tábamos de un respiro, entre los a muchos como a un tiro. Pero visto lo de los olímpicos españoles — sus resultados técnicos especialmente — creo se impone unarevisión a conciencia de los planes olímpicos del esquí español. Que quien esé en los lugares de responsabilidad haga profundo examen de conciencia y analize el mal paso dado por el esquí español.

Un tajante punto final a estas «aventuras» del esquí se impone si queremos recuperar un poco este prestigio que desde Squaw, hemos perdido — no hay más remedio que reconocerlo — entre nuestros compatriotas. Rectificar es de sabios dice el refrán, y no creemos que insistir en ser lo contrario pueda resultar una buena solución, para cuantos sentimos el esquí como una cosa seria y muy querida.

AL BORDE DEL RIDICULO

Este Gran Premio de España de Esquí, que ha organizado el Club Alpino Nuria, en el magnífico valle, ha tenido cosas muy buenas es justo consignarlo. Pero también es justo decir que en una prueba que figura en el calendario internacional de la FIS se permite la participación de esquiadores de tan mediocre clase como Carlos Luna, que ha realizado el slalom gigante entre caídas y revolcones.

Quizás no es él el responsable, sino quienes le «calentaron» la cabeza diciéndole que podía participar en un Concurso Internacional, y esto es grave, pues pueden cortar la posible afición de un joven esquiador, que quizás a través de pruebas de poca importancia, llegue a tener cierto sentido, de la competición.

EL SLALOM FEMENINO

Vencedora del slalom femenino — el mismo recorrido que el masculino — ha sido la francesa María Jose Dsonchet, que ha bajado muy valiente y recortando mucho en los pasos.

Segunda clasificada ha sido la austríaca Haslauer.

La esperanza española Marian Navarro, ha quedado en esperanza y se ha situado novena. Y para arreglarlo, Eulalia Rodríguez — campeona de España — es la última en decimotercer lugar. Estos resultados de las españolas no vamos a comentarlos. Es mejor dejarlo.

En la combinada alpina femenina, se ha clasificado primera la francesa Cecile Prince.

VIENE DE 7.ª PAGINA

Los jugadores del Barcelona

che y, naturalmente, al portero. Si yo no hubiera visto a Miche, ten por cierto que hubiera disparado a puerta o intentado la penetración, pero, ¡vi tan claro el pase y la jugada!

—¿Hay que felicitarte por el partido que has jugado?

—Yo sólo puedo decir que estoy bien preparado físicamente, quizá como no lo había estado nunca y si sigo jugando ire mejorando paulatinamente.

SUAREZ

El hombre a quien se le anuló el gol.

—¿Existió o no existió el fuera de juego, Luis? Se sincero.

—Yo no pude darme cuenta, toda vez que estaba pendiente del balón. Mis compañeros dicen que no lo estaba, porque tenía a Miche y a Domínguez detrás de mí. Yo sólo puedo decirte que en cuanto controlé el balón no dudé, no vacilé en penetrar hacia el marco y tirar. Desde luego, una cosa sí puedo decirte...

—¿Y es?

—La desesperación de Miche al ver cómo marcaba el gol después de zafarme de su marcaje.

—Bien, ¿Qué opinas del partido?

—Hemos merecido ganar. Esto está fuera de toda duda. Hemos jugado más; hemos creado más situaciones de gol. Y ya no hablo de dominio. El Real Madrid no ha hecho un gran partido. Otras veces ha jugado infinitamente mejor. Si esta tarde ha jugado menos ha sido debido, sin duda alguna, por el hecho de que ha salido a mantener la ventaja de los dos goles que nos llevaba del partido jugado en la primera vuelta. No tenía otra preocupación que ésta. En cambio, nosotros...

—¿Vosotros qué, Luis?

—Nosotros salíamos con la responsabilidad de remontar dos goles. Ello, quieras que no, lo acusa el jugador. Y máxime cuando sabes que enfrente tienes a un conjunto de alta calidad. Nos ha faltado, además, el gol de salida, o el gol en el primer tiempo, que nos permitiera templar los nervios, que nos diera confianza. De haber conseguido este gol, indudablemente, el Real Madrid, esta tarde, sale de nuestro campo batido estrepitosamente, aun cuando considere como bueno el tres a uno. Siempre teniendo en cuenta la calidad del Real Madrid.

J.

Los jugadores del Madrid

SANTAMARIA

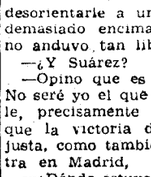

Parece mucho mas joven de cerco y en traje de calle que en el campo, con atuendo de futbolista.

—¿Es peligroso Martínez?

—Sí. Mucho. Su juego llega a desorientarle a uno, si se le juega demasiado encima. Pero creo que no anduvo tan libre esta tarde.

—¿Y Suárez?

—Opino que es un gran jugador. No seré yo el que vaya a descubrirle, precisamente ahora. Considero que la victoria del Barcelona es justa, como también lo fué la nuestra en Madrid.

—¿Dónde estuvo mejor el Madrid, aquí o en el Estadio Bernabeu?

—Allá. Considero que, incluso, merecimos aquel día haber ganado por mayor diferencia de tantos.

—Sí; pero... permítame el chiste. Los partidos Barcelona — Madrid, o viceversa, no son «un partido de tantos». Por lo menos, la crítica extranjera que ha venido a ver el de hoy, se va con la boca abierta, por la emoción del partido y el ritmo a que se ha jugado.

—Creo que vinieron técnicos de Gran Bretaña.

—Sí, señor. Con su bombín e impecables.

—Vaya. No les dolerá ahora tanto que su Wolverhampton perdiera, después de haber visto al Barcelona vencernos a nosotros.

—¡Vaya partido el que se prepara en Madrid, para la eliminatoria de Copa de Europa!

—Imponente. Pero, espere. Aquél será nuestro desquite.

PEPILLO

Fué jugador del Sevilla con Helenio Herrera, y se lo recordamos.

—Le considero un gran preparador. El Barcelona ha notado su intervención. Tiene fondo y velocidad. Antes jugaba con otro ritmo. Era más lento.

—¿Quién de los dos será campeón de Liga, Pepillo?

—El Barcelona tiene que jugar contra el Betis y contra el Español. Nosotros tenemos un camino más facilillo. Es posible que el Barcelona tenga algún tropiezo. ¿No le parece?

—¿Satisfecho de jugar de interior? ¿No te cuadra más el sitio de ariete?

—Me basta con pertenecer a la plantilla del Real Madrid. Es un gran club y se siento honrado con ser uno de sus jugadores.

—Poca diferencia habrás notado con el cambio de camiseta. Es la misma del Sevilla.

—Sí. Pero la categoría del club es muy otra. Creo que el nivel del fútbol español debe medirse actualmente a través del juego del Real Madrid y del Barcelona. No cabe duda que son los dos grandes equipos del fútbol nacional.

OLLE BERTRAN

FRONTONES

CHIQUI

Hoy, tarde, a las 4:
Carmen - Hortina contra Paqui - Ascensión
Carmencita I - Victoria contra Maruja - Lumi

Noche, a las 10:
Bene - Azcoitia contra Paqui - Chiqui
Carmen - Lumi contra Carmencita I - Teresita

LEA TODOS LOS MIERCOLES La página del Aero-Motor

de GASSO Hnos.
EDITORES
presentan sus últimas novedades
ENCICLOPEDIA DE LOS DEPORTES
de José L. Lasplazas y A. Maluquer
ENCICLOPEDIA DEL MAR
de Antonio Ribera
ENCICLOPEDIA DE LOS INVENTOS
de M.ª del Pilar Bueno
LAS CIEN FAMOSAS NOVELAS
de Enrique Sordo
PRECIO DE CADA OBRA: 98 PESETAS
EN TODAS LAS LIBRERIAS

olimpíadas 1960

vuelen a Roma
con ALITALIA
MCMLX
Compañía Aérea Oficial de los Juegos Olímpicos

Año LV - Núm. 11.353 Precio: 1'50 Ptas. Miércoles, 23 de marzo de 1960

El Mundo Deportivo

Depósito legal: B. 9.126-1958 DIARIO ILUSTRADO Edición de la mañana

MEDIO SIGLO AL SERVICIO DEL DEPORTE

"SI EL BARCELONA NO ME NECESITA no comprendo por qué se ha negado a traspasarme al «Universidad de Chile»"

-ha dicho Ladislao KUBALA

YA SE HALLA EL BETIS

A LA ESPERA DEL BARCELONA

Mientras el Sevilla se prepara para visitar al Español

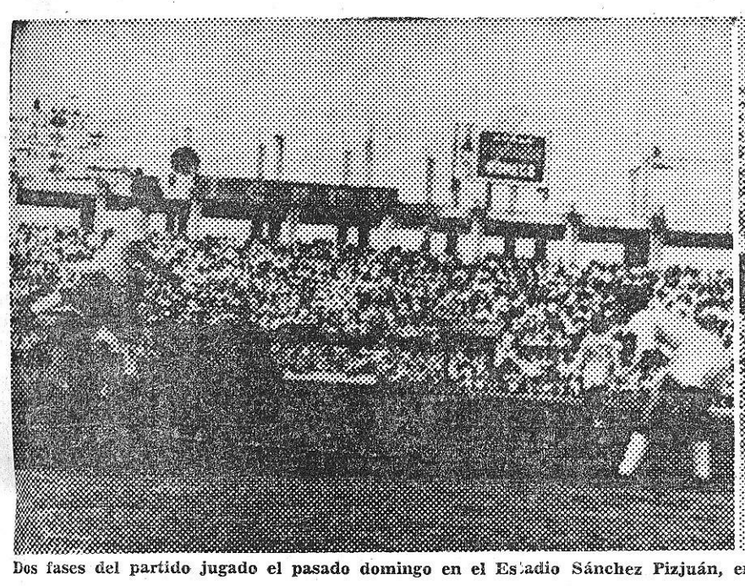

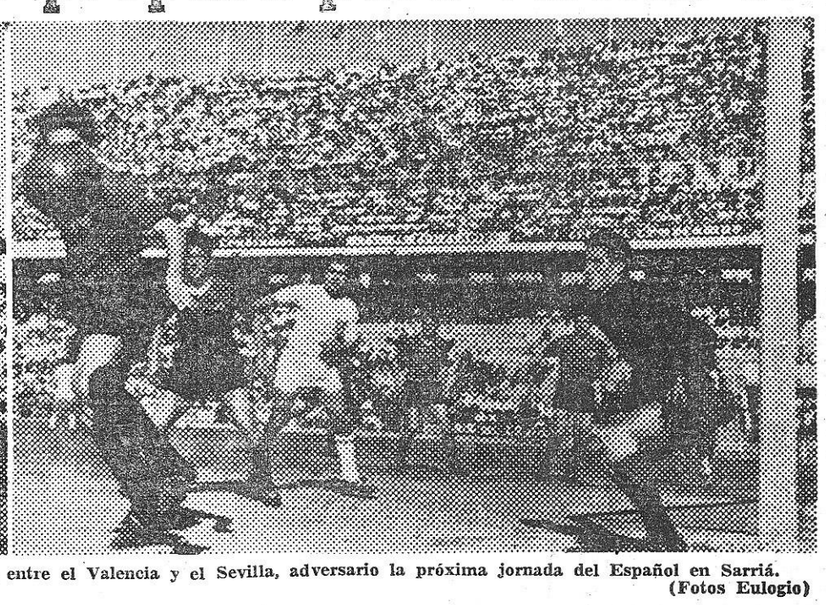

Dos fases del partido jugado el pasado domingo en el Estadio Sánchez Pizjuán, entre el Valencia y el Sevilla, adversario la próxima jornada del Español en Sarriá. (Fotos Eulogio)

LOS PARTIDOS DE LA PROXIMA JORNADA

Español — Sevilla
Betis — Barcelona
R. Madrid — Valladolid
A. Bilbao — Osasuna
Zaragoza — A. Madrid
R. Sociedad — Granada
Las Palmas — Elche
Valencia — Oviedo

Bien se puede decir que estamos apurando la gran Liga y en los extertores de la misma todavía no hemos salido totalmente de incertidumbres, porque, si bien tenemos adjudicados en firme los títulos de colistas, quedan todavía en el aire el máximo galardón, el título de campeón y los que han de promocionar con los subcampeones de Segunda.

Para la afición española, toda en general, lo más apasionante de estos tres pleitos es, indudablemente, el que concierne al título supremo al que optan exclusivamente Barcelona y Real Madrid, ya que, si bien el Atlético de Bilbao en un magnífico «sprint» final ha podido situarse a tres puntos de ellos, tiene el factor tiempo en su contra, ya que, en cuatro jornadas es difícil pueda darles alcance y hacer entrar en funciones cualquier «gol average».

Lo cierto es que, la jornada que ya tenemos a la vista condensa su mayor interés en los partidos que han de jugar los clubs más afectados por los problemas aún latentes: Barcelona, Real Sociedad, Granada, Elche y Valladolid.

No hay necesidad de decir dónde juega y lo que se juega el Barcelona en la próxima jornada. Van los azulgrana a Heliópolis para entendérselas con un Betis que se ha puesto francamente bien en estos finales de la competición y aspira a terminarla en cuarto lugar, lo máximo que ya puede lograr. Y el Barcelona tiene el único e indeclinable objetivo de vencer en el Estadio bético ya que, un empate no sería para él ni satisfactorio ni beneficioso y, probablemente, daría nueva, aunque todavía insuficiente ventaja, a los madridistas que, en su terreno, anticipémoslo, aunque no haya llegado todavía la hora de los pronósticos ya están colocados como favoritos frente a los vallisoletanos.

Compruébese, pues, con toda facilidad que el partido cumbre del próximo domingo es el Betis-Barcelona, que tiene mucho por jugar por ambas partes, mucho más por parte del cuadro azulgrana, porque su última visita a Heliópolis, en la pasada Copa, se tradujo en rotunda e inesperada victoria que dejó a los «verdiblancos béticos» muy agraviados y dispuestos a tomarse el desquite en la primera ocasión que se presentara, que es, precisamente, la del próximo domingo.

Y nada más se puede decir, de momento, mientras no nos lleguen noticias de ambos cuarteles generales, de este gran partido.

* * *

El otro colíder juega en su Estadio Bernabeu, lo cual ya es una ventaja nada despreciable, pero, en esta ocasión se halla atenuada por dos circunstancias bien puestas de manifiesto, antes y ahora. Lo de antes nos dice que el Valladolid siempre fué un visitante harto peligroso para los dos equipos madrileños, hasta el punto de que den-

F. S.

2 Continúa en 2ª pág.

El Mundo Deportivo

en su edición de mañana, jueves, ofrecerá a sus lectores un

CURIOSO Y EXHAUSTIVO CALCULO MATEMATICO DE LAS POSIBILIDADES (en igualdad de puntos) del

BARCELONA

y

REAL MADRID

para la conquista del título de

Campeón de Liga

en méritos de los respectivos cuadros de cocientes según sean los resultados que obtengan en los cuatro partidos que les faltan jugar.

Un remate espectacular de Ladislao Kubala, el jugador que el Barcelona, se resiste a traspasar o ceder a otro club, pese a los deseos del mismo, al no ser alineado. (Foto Bert)

Ayer marchó hacia Franckfort el entrenador titular de la Universidad Católica de Santiago de Chile y adjunto de la selección nacional chilena, Eduardo Bucicardi. El hombre llegó el pasado lunes, marchó el martes hacia París, volvió a Barcelona y continúa ahora acompañando al equipo chileno, en su jira por Europa. Acompañaba al señor Bucicardi, Ladislao Kubala, que nos invitó en su «Dauphine» a acompañar al técnico chileno:

—¿Qué resolvió con la directiva del Barcelona, respecto a la cesión de Kubala?

—Nada; me dijeron ayer, a las doce de la noche, que no podían tomar en consideración la proposición de la Universidad Católica de Chile.

—Sin embargo, el entrenador Helenio Herrera ha manifestado que para él, pueden dar la baja a Kubala.

—No me lo explico, francamente, sin querer entrar en cuestiones que competen al Barcelona.

—¿Por cuánto tiempo pedían ustedes a Kubala?

—Desde mayo, que empieza el campeonato, hasta 31 de diciembre. Le pagamos más del doble de lo que cobrará en Barcelona y librábamos al club de las cargas económicas que supone el tener a Kubala en el banquillo.

Y agregó Bucicardi:

—Yo no comprendo que un entrenador diga públicamente que puede prescindir de una figura y, sin embargo, se le quiera retener a la fuerza.

Se habló mucho y extensamente, sobre el caso que tanta extrañeza

VICENTE ESQUIROZ

1 Continúa en 2ª pág.

Para el Francia-España

DE ESTA NOCHE EN MADRID

nuestro equipo -base- formará probablemente con LLUIS, BUSCATO, ALFONSO, EMILIANO Y NAVARRO

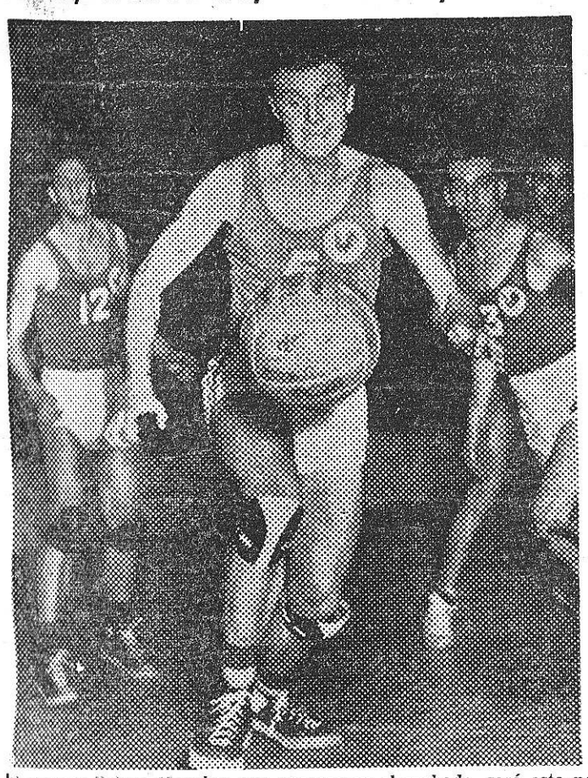

El veterano Robert Monclar, que aparece en el grabado, será esta noche, una vez más, un firme pilar del potente conjunto galo.

Se conoce ya, desde anoche, la formación del equipo que esta noche se opondrá al de Francia en la solemne reunión del Palacio de los Deportes madrileño. Kucharski nos facilitó personalmente la relación, integrada por los siguientes jugadores: Alfonso Martínez, Martos, Lluis, Jesús Codina, Nora, Emiliano, Sevillano, Sainz, Navarro, Buscató, Bertomeu y Enseñat. Quedan, como suplentes, los tres que completaban la relación inicial de quince jugadores: Soro, Llobet y Beneyto.

¿Equipo base? El propio Kucharski nos dió los siete jugadores de los que saldrá el «cinco» de salida: Lluis, Buscató, Alfonso, Emiliano, Sainz, Navarro y Bartomeu.

Abunda en la selección el elemento joven. La labor de remozar nuestro equipo nacional va siguiéndose sin rodeos ni vacilaciones. Y por esta vez se han dejado totalmente a un lado las concesiones al ambiente, a la amistad y a la rutina... Sólo las realidades de juego han prevalecido a la hora de confeccionar la lista de seleccionados. Y siendo así no puede extrañar la presencia en las filas del equipo nacional de jugadores jóvenes a los que la ilusión de alcanzar la anhelada meta de la internacionalidad ha avivado, en todo momento, su entusiasmo y su resuelto afán de superación.

Por esta vez, pues, cabe hablar de equipo experimental con toda propiedad, jugadores que parecían inamovibles del equipo nacional — y que quizá por ello llegaron a creer innecesario seguir esforzándose por demostrar que el puesto les correspondía con entera justicia — han pasado — ¿definitivamente? — a la reserva, y sus puestos han pasado a ocuparlos muchachos de la nueva promoción, carentes, es cierto, de la experiencia precisa para garantizar un rendimiento plenamente satisfactorio, pero sobrados, en cambio, de ilusiones y de ansias de triunfo...

Aunque, personalmente, y quizá por razones más bien de tipo sentimental, a nosotros nos hubiese gustado ver en la selección a algunos de esos veteranos de los que la Comisión Técnica y Kucharski han prescindido — Brunet y Hernández,

MANUEL ESPIN

3 Continúa en 2ª pág.

Sensacional Torneo relámpago

con 5.000 pesetas de premio EL VIERNES EN EL PRICE

Una novedad sensacional se va a desarrollar el próximo viernes en Price, se trata de un gran torneo a la australiana entre los ocho luchadores que con ms coraje disputan sus combates, nada menos que el rudo Echevarría, el corajudo aragonés que es Lamban II, el gran batallador que es Moyán, la gran figura francesa Henri Gamain, el siempre discutido Willy Martín, el fino y estilista atleta Guti, el violento valenciano Ferrando y el bravo campeón europeo de los medios Bengoechea II. Estos hombres disputarán este formidable torneo a la australiana, por eliminatorias, disputándose la primera eliminatoria a un asalto de diez minutos, la segunda a un asalto de veinte minutos, y el final del torneo a un asalto de treinta minutos, es decir que el vencedor de este torneo habrá realizado un formidable esfuerzo que será recompensado con el premio de 5.000 pesetas que se dará al vencedor.

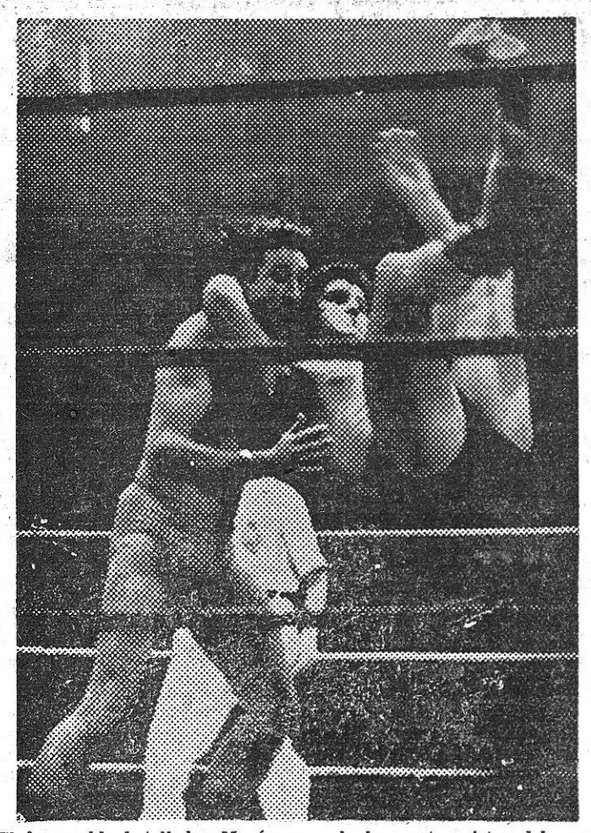

El incansable batallador Moyán, uno de los protagonistas del gran Torneo Relámpago que se disputará el viernes próximo en el Price. (Foto Valls)

Si esto fuera poco, nada menos que Angelo, el enmascarado azul, enfrentará al forzudo de Arcila, Rafvela, en una pelea en la cual se va a derimir cuál de los dos atletas es el más difícil de vencer, pues si Angelo sigue imbatido, Rafvela es el luchador que tiene en su record más victorias por abandono.

Una interesantísima velada de lucha libre, en el Coliseo de las Rondas.

Stablinsky venció en Génova

CONTINUANDO EL IMPERATIVO DE LOS "SEGUNDONES" en el comienzo de la temporada ciclista internacional

Génova. — (Crónica postal de nuestro enviado especial ANTONIO VALLUGERA.)

Continúa la rapsodia francesa en el mundo del pedal. Sin acallarse los ecos de esa victoria de Privat en la Milán — San Remo, sucede la del domingo, en Génova, de Stablinsky.

Y ya no se trata de la sola victoria francesa en ambas pruebas, sino que a los vencedores también precedieron otros compatriotas como plena constatación de esta superioridad gala, en comienzos de temporada, aunque las tales no se les haya de atribuir, precisamente, a sus rutilantes estrellas, sino a hombres de segunda línea —una muy segunda línea— que si no han constatado su clase con tales victorias, han atestiguado, al menos, una forma, una preparación honrada y digna acreditativa en una profesión que exige o debe exigir una competición de acuerdo con unos fijos o con unos premios, sin desdoro para el ciclismo ni fraudoso para el aficionado.

El triunfo de Stablinsky en Génova, no tiene mayor comentario que el aludido. Esa descarnada verdad que impera en el ciclismo actual en el que la «vedette» puede permitirse el lujo de asegurar que su participación en la prueba no tiene otra finalidad que ser preparatoria para la temporada. Como si el dinero y el esfuerzo que expone una organización no mereciera otra compensación.

Aunque también es cierto que a esta Niza—Génova se le adjetiva como la del «transporte», ya que como se sabe la mayoría participa en la misma pensando únicamente que al siguiente día se inicia la Génova—Roma, con cinco etapas y, si no con cinco valiosos premios, sí comedidas primas... precisamente para quienes reiteradamente continúan llegando en el grueso.

En la Niza—Génova participó un nutrido lote de los doscientos cincuenta corredores que llegaron a San Remo. Concretamente, la totalidad de los que lo harán en la Génova—Roma. Nacionalmente también careció de interés, a pesar de que Otaño, Segú y Campillo participaron en la misma, aunque clasificándose en lugares lejanos de la clasificación.

La temporada ciclista internacional ha comenzado, pues, bajo el signo de los «desamparados». Hasta el presente los «segundones» han conseguido meritísimas victorias a las cuales nada puede objetarse.

Preferimos suponer que ha si-

4 Continúa en 2ª pág.

"YO DIRIGIRE EL EQUIPO ESPAÑOL, EN LA PROXIMA VUELTA CICLISTA A FRANCIA" -ha declarado Mariano Cañardo, a la prensa francesa

En «L'Independent», de Perpignán, del día 19, se publicaba, un suelto, firmado por Ettienne Rudel, según el cual y a través de una entrevista personal con Mariano Cañardo, éste afirmó que volverá a dirigir el equipo de España en el próximo «Tour».

Mariano Cañardo explica que dicha propuesta ha partido del propio presidente de la Federación Española de Ciclismo, don Alejandro del Caz, ante la posibilidad de confirmarse la dimisión de Dalmacio Langarica.

El propio Cañardo dice que él ha propuesto la formación de un Comité Técnico compuesto por Julián Berrendero, Federico Ezquerra, Vicente Trueba y Mariano Cañardo, que tomaría a su cargo la misión de seleccionar al equipo que ha de ir a la Vuelta a Francia.

«Pero yo dirigiré este equipo...», termina Cañardo.

JUAN PLANS

Los III Campeonatos nacionales

DE INVIERNO DE NATACION

CONSTITUYERON UN EXITO DEPORTIVO EN TODA LA LINEA

A las figuras Rodés, Granados, Cossio, Alsina y Cabrera, no les faltan contrincantes para estimular sus superaciones

Hemos regresado de Vitoria, de presenciar una de las mejores competiciones nacionales celebradas, los III Campeonatos de Invierno de Natación, y esta vez hemos de felicitar a la Federación Vasco-Navarra de Natación, que preside ese magnífico deportista que es don Manuel Lorente, quien tiene un problema difícil que resolver, ante la intransigencia de algunos deportistas, que no comprenden que en deporte siempre hay que sumar y nunca restar. Nosotros, por ésta y otras experiencias, seguimos considerando que una piscina deportiva debe estar regida por un club, entre otras razones, porque la experiencia ha demostrado que ir en contra de este criterio es un auténtico fracaso, y ejemplos no faltan para abundar en el mismo.

Y, también, con el desarrollo de las pruebas, nos dimos perfecta cuenta de que el nadador no puede ser convertido, en modo alguno, en una «máquina potente». Bien están las condiciones físicas para lograr la figura, pero es necesario un cerebro deportivo, con unas ilusiones ciertas y, en definitiva, en posesión de esa euforia que necesita el campeón para entrenar con el necesario optimismo.

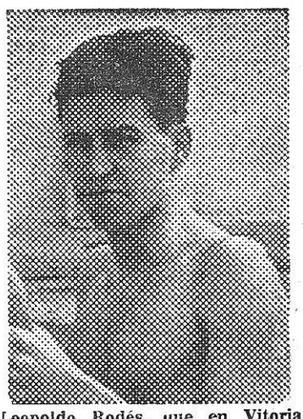

Leopoldo Rodés, que en Vitoria ha demostrado que tiene a su alcance el record nacional de los 100 metros libre.

Pasando ya al desarrollo de los campeonatos, seguimos considerando que han constituído un éxito, entre otras razones porque el adelantar el calendario nacional supone una invitación a todos los nadadores españoles para que intensifiquen su preparación, y con muchísima más razón este año, en vistas a la Olimpíada.

Ahora bien, la Piscina del Gimnasio Municipal no es asequible a las buenas marcas. Ya expusimos el por qué. No es posible lograr esas buenas marcas cuando una piscina no tiene una profundidad aceptable, y los 1'40 a 1'10 metros que suponen el máximo y el mínimo de profundidad de la piscina vitoriana, no puede, en modo alguno, facilitar los buenos registros cronométricos, que deben lograrse en piscina de una profundidad mínima de tres metros.

COSSIO, GRANADOS Y RODES, FIGURAS EN NADO LIBRE

Nosotros creemos que Leopoldo Rodés, si se lo propone, este año

V. E.

5 Continúa en 2ª pág.

LA COPA DE FERIAS EL 29 EN BIRMINGHAM Y EL 4 DE MAYO EN BARCELONA

Londres. — El C. F. Barcelona y el Birmingham City jugarán el partido de vuelta de la final Copa de Ciudades en Feria, el cuatro del próximo mes de mayo, en Barcelona, según se anuncia hoy.

El primer partido se disputará el 29 del presente en Birmingham.

Se espera que el amistoso que deberían haber jugado el 31 de marzo el Barcelona y el Arsenal será programado en una fecha posterior. Aunque la directiva del Arsenal no sabía absolutamente nada esta mañana, se cree que la nueva fecha sería fijada durante las negociaciones que se habrán efectuado hoy en Barcelona, entre los directivos del club catalán y el preparador del Arsenal, Swindin. — Alfil.

EL PARTIDO

España - Francia

de baloncesto que se juega esta noche en Madrid será comentado por

MANUEL ESPIN

titular de la sección de

El Mundo Deportivo

enviado especial a la capital de España.

VEA hoy en las págs. 5.ª y 6.ª el

FOLLETIN ARCHIVABLE DE El Mundo Deportivo

EL FUTBOL EN NUMEROS, y QUINIELISMO publicado en forma condensada y recortable. Aparece los miércoles de cada semana

PRESENTADO POR

CARIBE MOTO Y AUTO INTERCAMBIO, S. A.

VIENE DE 1.ª PAGINA

1 Si el Barcelona

ha causado a un entrenador que conoce a fondo el fútbol. De regreso a Barcelona, preguntamos a Kubala:

—¿Sabías que no te darían la baja?

—Creía que después de las declaraciones de Helenio Herrera...

—Sin embargo, el propio Herrera hace unos meses dijo que tú eras jugador insustituíble y los directivos, algunos de ellos, dijeron que todo dependía del informe de Herrera. ¿No ves en todo ello el quitarse de encima la responsabilidad de una decisión?

—No sé, no sé; lo que sí puedo asegurarte es que esta situación me asfixia. No comprendo, sinceramente, por qué ese deseo de hacerme gravoso al club y someterme al banquillo, cuando todos los directivos y los aficionados saben que cada semana que se me tiene sin jugar, es restarme moral y facultades...

Hizo una pausa y añadió:

—No lo comprendo, francamente. Creo que estoy pagando algo personal a alguien que me quiere mal. No lo entiendo, francamente. Si no puedo jugar en el Barcelona, yo agradecería que, como a César, se me diese la oportunidad de jugar en otro club. Tengo, además de ese ofrecimiento de Santiago de Chile, otras proposiciones de Italia y de algunos clubs españoles.

—Creemos, Kubala, que tu gran enemigo es tu propia personalidad en el Barcelona: ¿no lo crees así?

—No; yo he dado al Barcelona todo cuanto era y soy. Nunca pedí ni cinco céntimos más de lo estipulado en mi contrato, ni aun cuando el Nápoles me ofreció un contrato de doscientos millones de liras, unos veinte millones de pesetas. Por lo tanto, si, ahora, el Barcelona no me necesita: ¿por qué este afán de retenerme para echarme quizás en cara que lo que cobro es por agradecerme viejos servicios? El Barcelona podría ahorrarse lo que me paga y yo ganar, en mis últimos años futbolísticos, más dinero. Siempre partiendo del principio de que el propio entrenador reconoce que no soy necesario al club, que no seré necesario, porque seguiré en el banquillo...

—Situación realmente difícil la tuya.

—Difícil porque sinceramente no la veo clara. Me alientan los centenares de cartas que recibo de buenos barcelonistas, pero yo quiero jugar en mis últimos años futbolísticos y creo, sinceramente, que si en el Barcelona no sirvo, en Chile, en Italia o donde sea, puedo ganarme lo que se me pague sin tener que agradecer el sueldo como una limosna.

Kubala nos confiesa, finalmente:

—Puedes creer que vivo uno de los momentos más amargos de mi vida futbolística.

Sigue el «caso Kubala», a pesar de que Helenio Herrera ya se ha definido y ha justificado sus futuras decisiones.

VICENTE ESQUIROZ

2 Ya se halla el Betis

tro de su modestia pudo crear un clima de rivalidad muy notable con los equipos de la Villa y Corte. Y lo de ahora lo proclama la clasificación establecida tras la última jornada, pues los blanquimorados de Zorrilla se hallan en las lindes de lo promocional y aún pudieran verse complicados en la misma.

Así, fácil es imaginarse que el Valladolid no será «pan comido» para el Madrid y que habrá lucha muy seria en el palenque madridista.

* * *

Hace ya más de un año que no hemos visto al Sevilla en el terreno españolista de Sarriá y, ahora, aun cuando su visita no ofrezca un desmesurado interés con vistas a la tablilla de clasificaciones tiene, indudablemente, sabor a cosa nueva, porque del Sevilla de la pasada temporada al de la presente hay todo un abismo, a favor de los sevillistas, y también, porque el Español se halla en plena evolución, tras haber remozado sus líneas con valores exclusivamente de la cantera catalana.

Será cosa, pues, de conocer al «nuevo» Sevilla, como también comprobar el valor real de los nuevos injertos efectuados en el cuadro blanquiazul, todo lo cual dará lugar a una vistoza y muy atractiva confrontación.

* * *

Ahora hemos de entrar en el tema dramático de lo promocional, dramático por la razón de que en la presente temporada, la promoción entre Primeras y Segundas, cuatro en total, será más difícil que en las anteriores, ya que se disputará al estilo de la Copa y no como «liguilla».

Lo de más interés en este aspecto y en la próxima tanda es, sin margen para la duda, el choque Real Sociedad-Granada, que tendrá lugar en Atocha, porque, si endeble es la posición de los granadinos en la tabla, mucho peor es la de los donostiarras que, como es lógico, en campo propio, harán los imposibles para ver de salir del aprieto ganando sus primeros puntos de salvación.

Luego tenemos al Elche, que acaba de entrar en la vereda de lo peligroso tras su muy reciente derrota en Altabix frente a los bilbaínos y que visitará a un Las Palmas colista absoluto y al parecer desanimado, pero que en su Estadio Insular, si se toma las cosas en serio, puede resultar fatal para los ilicitanos. Y en este punto, adelantemos, que no vemos muy claro el pronóstico de este encuentro.

Por último, el Zaragoza, ya grandemente aliviado de su peligro promocional con los dos positivos que ganó el pasado domingo, debe afirmar su alejamiento del mismo, con algo más, sea victoria o empate, en su terreno de La Romareda, frente al Atlético de Madrid, al cual nada le va ni le viene en el lance y jugará sin complejo alguno, mientras los zaragozanos pueden dejar sueltos los nervios. Es partido realmente interesante y propenso al nivel de fuerzas.

El Valencia recibirá en Mestalla a un Oviedo que le aventaja en un punto. Los dos parecen estar al margen de cualquier desagradable sorpresa de última hora, pero, también, los dos, se hallan en la obligación de dar un paso decisivo curándose en salud. Es un choque muy similar al que se jugará en La Romareda.

Queda un Atlético Bilbao-Osasuna que equivale a inocua amistosidad, porque los leones ya tienen asegurado el tercer lugar y los osasunistas el penúltimo, por lo cual es inútil añadir más sobre el mismo.

F. S.

3 Para el Francia-España

entre ellos — nos complace, de otra parte, comprobar que la formación del equipo nacional no responde, como solió ocurrir en tantas otras ocasiones, al mero prurito de asegurar, antes que otra cosa, una victoria. Si la única, la esencial preocupación de nuestros dirigentes y técnicos hubiese sido la de asegurarse las máximas posibilidades de ganar este partido a buen seguro que el equipo escogido habría sido otro. Pero más que los triunfos momentáneos y fugaces, importa formar un equipo con vistas a un mañana no demasiado lejano: el torneo preolímpico de Bolonia constituye el primer alto objetivo a cubrir por ese equipo joven que Kucharski tiene entre manos.

Una buena piedra de toque para aquilatar las posibilidades de los jóvenes elementos de los que se ha echado mano esta vez será, qué duda cabe, el partido de esta noche contra el potente conjunto de Francia. No cabe formarse demasiadas ilusiones con respecto al resultado técnico del partido. Francia está, como potencia baloncestística, claramente por encima de nosotros. Y siempre que la lógica imponga su ley en un partido en el que se enfrenten las selecciones francesa y española el triunfo debe corresponder a los galos. Lo que no impedirá, con todo, que el partido despierte siempre en nosotros la esperanza de una victoria — que llegó en dos ocasiones y que estuvo a nuestro alcance en otras varias oportunidades — y, sobre todo, la ambición de ver a nuestro equipo elevarse a la altura de su poderoso rival y codearse con él...

MANUEL ESPIN

Ficha técnica de los jugadores de ambos equipos

ESPAÑA

Francisco Buscató, 19 años, 1'76 metros, 76 kgs., 17 veces internacional.
Alfonso Martínez, 22, 1'93, 94, 28.
Emiliano Rodríguez, 22, 1'87, 78, 18.
Santiago Navarro, 20, 1'85, 76, 10.
Agustín Bartomeu, 20, 1'80, 76, 1.
Juan Martos, 18, 1'94, 91, 5.
José Nora, 19, 1'84, 77, 0.
Joaquín Enseñat, 22, 1'70, 70, 0.
Carlos Sevillano, 19, 1'82, 80, 15.
José de Luis, 22, 1'78, 68, 26.
Manuel Sainz, 19, 1'86, 79, 1.
Jesús Codina, 21, 1'81, 75, 5.

SUPLENTES

José Soro, 21, 1'87, 84, 2.
Francisco Llovet, 19, 1'86, 77, 0.
Adolfo Beneyto, 18, 1'79, 67, 0.

FRANCIA

Rat, 23, 1'80, 80, 12.
Máxime Doringo, 23, 1'92, 85, 19.
Robert Monclar, 29, 1'96, 97, 127.
Christ, 21, 1'89, 90, 20.
Nean Degros, 20, 1'80, 78, 13.
Christien Baltzer, 23, 1'92, 89, 54.
Rogert Antoine, 30, 1'88, 82, 55.
Henri Grange, 25, 1'93, 88, 76.
Bernard Mayeur, 22, 1'93, 90, 38.
Jean Paul Beugnet, 28, 2'04, 85, 73.
Philippe Baillet, 19, 1'93, 92, 19.
Jean Clude Vergce, 21, 1'97, 89, 2.

Historial de los encuentros España-Francia

Año	Localidad		Resultado
1943	Toulouse	Francia — España	25—24
1948	Madrid	España — Francia	34—40
1949	París	Francia — España	43—40
1950	Madrid	España — Francia	46—31
1951	París	Francia — España	66—52
1952	Barcelona	España — Francia	55—68
1953	París	Francia — España	57—53
1954	Madrid	España — Francia	42—35
1955	Barcelona	España — Francia	61—64
1957	París	Francia — España	61—48
1958	Barcelona	España — Francia	50—59
1959	Burdeos	Francia — España	61—58

TOTALES

	J.	G.	P.	F.	C.	Dif.	Prom.
ESPAÑA	12	2	10	563	610	—47	47—51
FRANCIA	12	10	2	610	563	+47	51—47

SASTRERIA OLYMPIA, O. RICCI
Novedades Señora - Caballero - Rda. S. Pablo, 60 - Tel. 21-06-93

4 Stablinsky venció

do esa preparación adecuada, esos deseos de superación las causas de las mismas. Nada prestigiarían a unos y otros aludir el supermarcaje de las figuras y esas aclaraciones impropias de «preparación» para la temporada.

Creemos que ésta comienza, precisamente, en el mismo momento que existe una organización que garantiza unos premios, producto de una afición laboriosa.

Porque si no tampoco podrá encontrarse justa la protesta de quienes reclaman sus premios sin dilación. Habría que preguntar a más de uno si en verdad la exigencia es justa.

5 Los III Campeonatos

puede ser la mejor figura que haya tenido España en todas las épocas, en velocidad pura. Nuestro mejor velocista ha ganado en peso y seguridad, y puede conseguir en cualquier momento mejorar el record nacional del hectómetro, que posee Manuel Guerra, con el tiempo de 58»8. Ahora bien, no tiene que perder de vista el velocista cenebista que Ventura Ramírez logró en su carrera de los 100 metros el segundo puesto y el tiempo de 1'00)2, pero después de haber nadado en estos campeonatos los 100 metros mariposa, en cuya prueba venció. Y esto, que valoriza, en cierto modo, el segundo lugar del nadador canario, debe ser tenido en cuenta por el discípulo de Lajos Rajki.

En 200 metros libre venció Enrique Granados, al que creimos el año anterior prácticamente retirado, y que ha vuelto a la actividad natatoria con nuevos bríos y en demostración de seguir en posesión de una clase y, sobre todo, de esa seguridad absoluta en sus entrenamientos y, lo que es más importante, en sus carreras. No le faltó tampoco contrincante a Enrique Granados, y éste fué Ventura Ramírez, sin olvidar a José Manuel Cossio. A los 2'16»4 de Granados, Ramírez dió sus 2'16»6 y Cossio 2'17»8, siguiendo Rodés con 2'18»2.

En 400 metros libre, Cossio venció ampliamente al catalán Abadías. Este estuvo por bajo de sus actuaciones, a causa de una indisposición. El canario pudo aprovecharse de que Abadías salió en los dos primeros hectómetros con algunas reservas y por esta razón a partir de los 200 metros ya no tuvo contrincante. Hay que decir, sin embargo, en mérito del catalán, que éste nadó indispuesto y, pese a todo, pudo resistir en la última recta el empuje de Castiñetra, al que venció por menos de un segundo.

GUILLERMO ALSINA, DOBLE CAMPEON EN BRAZA

Alsina es un muchacho que trabaja mucho en los entrenamientos y, a sus condiciones físicas, pone en contribución su cerebro. El braceo y golpe de piernas del discípulo de Rajki está sincronizado perfectamente con la aguja del «crono». De ahí que sea, a nuestro entender, el nadador que mejor sabe administrar su esfuerzo. Y ganó ampliamente, destacadamente, especialmente en los 200 metros braza (2'48»1), seguido de Emilio Díaz, el nadador canario (2'53»2) que bastante hizo con aguantar el empuje del ganador castellano José Antonio Rodríguez (2'53»8).

En los 100 metros braza venció igualmente Guillermo Alsina, con 1'18»8, aunque la llegada fué más apretada con Enrique Ortiz, el nadador canario (1'19»8) y el castellano José Antonio Rodríguez, que obtuvo el mismo tiempo, así como Jorge Flaqué, el joven nadador catalán, que consiguió una décima de segundo más.

VENTURA RAMIREZ Y JOSE ANTONIO JIMENEZ, LOS VENCEDORES EN MARIPOSA

La prueba de 100 metros «delfín» —¿por qué no llamar así a esta especialidad?— fué muy espectacular, pero tuvo un vencedor claro y de clase en Ventura Ramírez (1'06»5), uno de los nadadores de más clase que actualmente dispone la natación española, pues su triunfo tiene además el mérito de que fué disputado con su paisano Eduardo Ley, que obtuvo 1'07»8.

Sin embargo, la sorpresa nos la dió José Antonio Jiménez, el nadador vasco-navarro, al vencer en los 200 metros de esta especialidad, frente al empuje del canario Ley. Logró una buena marca y se ha situado nuevamente en el primer plano de la natación nacional, haciendo prevalecer su candidatura en esta especialidad de cara al equipo nacional. Sin embargo, nosotros creemos que Javier Alberti, que fué una pena no estuviera presente en estas competiciones, tiene también que decir su última palabra en los inmediatos Campeonatos de España.

JULIO CABRERA, UN VALOR POSITIVO Y MOLINERO, UN VALOR EN CIERNE

Digamos que Julio Cabrera, el nadador canario, tiene juventud, condiciones y es otro de los grandes valores de la natación española. En esta piscina difícil de Vitoria, demostró su excelente clase, realmente excelente, bien apoyada por unas salidas efectísimas y, sobre todo, en unos virajes impecables. Estamos convencidos que Cabrera puede rebajar este mismo año sus «records» porque condiciones, repetimos, no le faltan.

Ahora bien, dos muchachos catalanes, Juan Antonio Molinero y Luis Enrique Cases, lograron unas marcas que jamás había conseguido un nadador catalán en una competición oficial —el canario Calamita, que es quien ostenta el «record» catalán del hectómetro, 1'10»5, lo logró en un intento personal— y si añadimos que estos dos muchachos tienen actualmente 15 y 16 años escasos, en buena lógica hemos de creer que esta especialidad que en Cataluña no había tenido nunca unos practicantes a la altura de las marcas nacionales, ha ganado a dos primerísimas figuras nacionales.

Fué una pena, por ejemplo, que en esta prueba Molinero fallase en la salida y que no le saliesen todos los virajes perfectos. Y, sin embargo, ahí queda ese 1 m. 11 s. 1-10, que constituyen los «records» regionales en 100 y 200 metros en esta especialidad.

Y con estos dos nadadores, parte de la mucha juventud que ha actuado en estos campeonatos, la natación española va hacia adelante.

V. E.

ÓPTICA ROCA S.A
Av. Jose Antonio 636
Telefono 21 36 13 - Barcelona

TENIS

ARILLA Y GIMENO

se adjudican el título de dobles en el Torneo "Ciudad de Barranquilla"

Barranquilla, 21. — Luis Arilla y Andrés Gimeno han ganado el campeonato de dobles del torneo internacional de tenis. Vencieron por incomparecencia de los mejicanos Mario Llamas y Francisco Contreras.

El encuentro había sido aplazado en espera de que Contreras mejorase de su lesión de un pie.

Neale Fraser, de Australia, se ha adjudicado el título individual masculino al derrotar en la final al chileno Luis Ayala, por 5—7, 2—6, 7—5 y 6—4.

Darlene Hard (EE. UU.) y Ulf Schmidt (Suecia), ganaron el título mixto, al derrotar por incomparecencia a Francisco Contreras, de Méjico, y Betty Pratt, de Jamaica. Contreras tuvo que retirarse por sufrir lesión en un pie. — Alfil.

Encuentro interclubs en las pistas de La Salud para la Copa Amistad

Con autorización de la Asociación Catalana de Tenis, ha tenido lugar en las pistas de La Salud, el primer encuentro juvenil de la «Copa Amistad», entre los clubs Real Polo y Real Turó, en el que resultó vencedor este último por 8 a 3, registrándose los siguientes resultados técnicos:

Llinás vence a Marimón por 6—2, 2—6 y 7—5; Maragall a Costa, por 6—3 y 7—5; Bufill pierde con Escobar por 6—2 y 6—3; Martínez pierde con Guiot, por 6—2 y 6—3; Bores vence a Muntadas, por 6—3, 3—6 y 6—4; señorita Casacuberta pierde con la señorita Rodés, por 6—2 y 6—3; Solá vence a Indurán, por 6—0 y 6—0; Casacuberta vence a Sagarra, por 6—1 y 6—0; Jorge vence a Sitgar, por 2—6, 6—2 y 6—3; Bel vence a Eggart, por 6—3 y 7—5, y señorita Zantop vence a la señorita Zenarera, por 6—2 y 6—1.

Los respectivos equipos fueron capitaneados por don Enrique Ferrer y don Emilio Martínez.

El sábado y domingo próximos, días 26 y 27, se resolverá en las pistas de «La Salud» la final de esta competición, enfrentándose el equipo del Real Turó con el Club de La Salud.

Estos encuentros han merecido el elogio de un numeroso público que sigue con interés el desarrollo de tan interesante competición juvenil.

El XXXIX Campeonato Social del Real Club de Tenis Barcelona

El XXXIX Campeonato y Concurso Social del Real Club de Tenis Barcelona-1899, que, conforme a lo anunciado, se disputará durante los días 27 de marzo al 10 de abril próximo, en las pistas que el citado club posee en Pedralbes, consta este año de un total de 17 pruebas, correspondiendo 9 de ellas al campeonato y las otras 8 restantes al concurso. Figuran por primera vez entre las pruebas del campeonato las de individual damas juniors y las de individual infantil damas y caballeros, que con el fin de estimular a las nuevas promociones que comienzan a practicar el deporte del tenis, se han establecido por el Real Barcelona, y que proporcionarán, dentro de su normal desarrollo, los primeros campeones del club decano, en las categorías de las pruebas antes citadas.

La fecha del cierre de la inscripción para participar en el presente campeonato y concurso se cerrará el próximo jueves, día 24 del actual, a las siete de la tarde, en la Secretaría del Real Barcelona, calle Martín Busútil, s.-n., Pedralbes.

PESCA

Despedida a Lletjós

Debido a sus quehaceres particulares, don Juan Francisco Lletjós, que bajo el seudónimo de «Jullaga» ha venido colaborando en nuestro periódico durante ocho años, cuidando la sección de pesca, se ha visto obligado, con gran pesar por nuestra parte, a tener que abandonar el cargo que con tanto acierto venía desempeñando.

A buen seguro que los aficionados de la pesca deportiva sentirán asimismo la decisión de nuestro querido compañero, por cuanto la labor divulgadora que desde estas columnas ha realizado ha contribuído en gran manera al desarrollo de este deporte.

A partir de hoy cuidará de esta sección don Simó Arbós.

Nuevo Presidente en la X Federación Regional de Pesca

La toma de posesión de don Eduardo Estadella como presidente de nuestra Federación de Pesca nos ha sido muy grata, por conocer de él la labor que desarrolló durante varios años al frente de la Delegación Provincial de Lérida, en la que, debido a sus aciertos, llevó por derroteros de prosperidad, y que han conducido a hacer de esta región tan importante para la pesca de la trucha, el lugar preferente de nuestros pescadores fluviales.

Sabiendo los problemas que encierra hoy día el mandato de nuestra Federación, algunos de ellos pendientes desde hace mucho tiempo, y que sabemos que ya ha tomado en consideración, nos complace saber que quedan en manos del nuevo presidente, seguros de que con su manera enérgica y complaciente llevará en camino de solución de la que todos los aficionados quedaremos satisfechos, ya que como deportista de gran experiencia los conoce mejor que nosotros.

Deseamos que sus aciertos sean una continuación de los anteriores, en bien de nuestro deporte.

SIMO ARBOS

ATLETISMO

El viernes y el sábado, water-polo y natación internacional en el C. N. Barcelona

El Club de Natación Barcelona, bajo el patrocinio de la Federación Española de Natación, y dentro del plan de preparación olímpica, celebrará dos encuentros de natación y waterpolo, los próximos días 25 y 26 de los corrientes, enfrentándose al equipo alemán Düsseldorfer Schwimm Club, de Düsseldorf, perteneciente a la primera categoría de la Alemania Occidental.

En estos encuentros podrán comprobarse los progresos de nuestros polistas que desde hace dos meses están sometidos a un continuo y fuerte entreno con vistas a los que para su participación en la Olimpíada de Roma deben disputarse frente a los equipos nacionales de Francia y Marruecos.

El taquillaje para los mismos, que han despertado expectación en los medios natatorios, será expedido en la Secretaría del club organizador en su local social de la Escollera.

Mañana jueves, llegarán a nuestra ciudad los componentes del equipo alemán Düsseldorfer S. C. para enfrentarse en dos festivales con el C. N. Barcelona, en su piscina de la Escollera, los días 25 y 26 por la noche.

Forman en este equipo destacados polistas, dos del equipo alemán junior y preolímpico, y cuenta en su haber unos magníficos resultados, entre ellos un empate con el campeón, el Hamm, en esta temporada. En 1959 se clasificó en quinto lugar en la competición nacional de primera categoría.

JAIME TORRALBA

del C. N. Cataluña, se proclamó Campeón de España de saltos de trampolín, el pasado domingo en la piscina del C. N. Barcelona

De acuerdo con lo anunciado, el pasado domingo, en la piscina del C. N. Barcelona, tuvo lugar la segunda edición de los Campeonatos de España de saltos de trampolín, complementarios de las pruebas de natación que se han llevado a cabo en Vitoria.

Sólo fueron cuatro, los especialistas que acudieron a la cita, y fueron exactamente los que ya avanzábamos en la anterior edición, y de este cuarteto, quedó fuera de combate Pedro Pradas, el excelente saltador, y entrenador actual del equipo de Cataluña, al intentar el cuarto ejercicio, que era «ángel» atrás, y rozar el trampolín, lo que mermó en tal forma sus ya resentidas facultades físicas, que vióse obligado al abandono cuando marchaba en cabeza de la competición.

El vencedor fué Jaime Torralba, del C. N. Cataluña, que se mostró el más regular, en la totalidad de los diez saltos reglamentarios, y de no fallar un tanto en la entrada del agua, que sigue efectuándola con los pies separados, su puntuación hubiera sido sensiblemente superior. No obstante, Jaime Torralba, demostró ser el mejor, singularmente, tras la retirada de su compañero de equipo Pedro Pradas.

El canario Fermín Martínez, el otrora campeón nacional de la especialidad, quedó en segunda posición, con algunos fallos, que si mal no recordamos fueron un «ángel» de frente; un «doble mortal y medio», de frente y la «patada a la luna con mortal y medio». Desde luego, Martínez fué el mejor «outsider» y sus 27 años aún deben permitirle superarse.

Finalmente, el castellano José Luis Hidalgo, cerró la clasificación. Este muchacho de 21 años, que fué campeón de España de palanca el año pasado en Vitoria, realizó unos ejercicios de escaso coeficiente, como son el «mortal atrás» y «patada a la luna». De todas formas creemos que el madrileño es mejor saltador de palanca.

Tras los cómputos del director de pruebas, señor Tomás Batallé, ayudado por los secretarios señores Rivera y Doménech, y los jueces señores Bayarro, Borrego, Schultz, Aguilar y Gamissans, la clasificación resultó en la forma que damos:

1. Jaime Torralba, 112,783 puntos: 2. Fermín Martínez, 109,317; 3. José Luis Hidalgo, 90,789.

JOSE M. MIEDES

Paquita Esteban del C. N. Barcelona sigue «mandando» en la espalda

También en esta distancia y especialidad, las nadadoras catalanas se superaron en 1959

En la especialidad de la espalda, las nadadoras catalanas lograron sensibles mejoras y, sobre todo — y esto es muy importante — se han inscrito en el palmarés de la natación catalana nuevas figuras y predomina, igualmente, como en otras distancias, la presencia de figuras jóvenes que dan un enorme realce a nuestra natación regional y la preparan para que en un plazo inmediato de ese salto prodigioso que todos esperamos con la construcción de nuevas piscinas, aparte de las que ya se cuentan en nuestra región.

Por cierto que parece seguro que los «Hogares Mundet» contarán, aparte de la piscina descubierta de 50 metros, con una de cubierta, como resultado del interés que se ha tomado por dicho instalación el destacado deportista don Juan Antonio Samaranch y particularmente la Excma. Diputación Provincial que preside el Excmo. señor don Joaquín de Buxó y Abaigar, Marqués de Castell-Florite.

Volviendo a las mejores marcas de los 100 metros espalda femeninos, hay que destacar que la figura destacada fué, como en años anteriores, la gentilísima campeona del C. N. Barcelona, Paquita Esteban, con la ventaja de que en el año anterior la figura más destacada de la natación española, en esta especialidad rebajó el 1.20, sin tener una directa contrincante. En orden de méritos le siguieron Carmen Santamaría y esas nuevas figuras del año anterior que conocemos por María del Carmen Medina y Ana María García, aparte de Pepita Solé y Agustina Boira, esta última destacada nadadora del C. N. Montjuich.

Repasando la relación, el lector se dará cuenta de la competición que ha existido entre las nadadoras catalanas, ya que la diferencia entre ellas ha sido escasa en muchísimos casos. Innegablemente la labor realizada por el secretario de la Federación Catalana de Natación, don Juan A. Sierra, ha sido muy laboriosa. Pero es muy interesante comprobar la enorme labor que se está realizando en la natación catalana, en muchos casos sin medios y en otros sin tiempo. — V. E.

La relación de las 30 mejores marcas en los 100 metros espalda femeninos es la siguiente:

1.	P. Esteban	C. N. B.	1.19.4	17-10	Manresa	25
2.	C. Santamaría	C. N. B.	1.24.3	7-5	Escollera	33
3.	M. C. Medina	Montjuich	1.24.4	8-8	Montjuich	50
4.	A. M. García	C. N. B.	1.24.8	7-5	Escollera	33
5.	P. Solé	C. N. B.	1.24.8	19-7	Lacaune	25
6.	A. Boira	Montjuich	1.26.0	21-6	Montjuich	50
7.	T. Vinyals	C. N. B.	1.26.2	15-11	Escollera	33
8.	M. Cuesta	C. N. B.	1.26.5	18-7	Mazanet	25
9.	T. Viñals	C. N. B.	1.26.9	17-10	Manresa	25
10.	M. Esteller	C. N. B.	1.27.2	7-5	Escollera	33
	Promedio 10 primeras: 1.25.23					
11.	Nuria Llonch	Montjuich	1.28.0	3-10	Escollera	33
—	M. R. Vicente	Mediterráneo	1.28.0	28-6	Sans	25
12.	G. Vilaseca	Manresa	1.28.3	19-4	Manresa	25
14.	M. Dalmau	Manresa	1.28.8	21-6	Manresa	25
15.	A. Santamaría	C. N. B.	1.28.9	17-10	Manresa	25
16.	R. Servalls	Manresa	1.30.7	10-10	Manresa	25
17.	M. Verdaguer	C. N. B.	1.30.9	12-4	Escollera	33
18.	N. Correas	Montjuich	1.31.1	17-10	Manresa	25
19.	L. Camprubí	Manresa	1.31.2	21-6	Manresa	25
20.	I. Piñón	Cataluña	1.31.4	26-4	Manresa	25
	Promedio 20 primeras: 1.27.69					
21.	C. Ramos	Montjuich	1.31.8	17-10	Manresa	25
22.	M. D. Amat	C. N. B.	1.32.0	15-3	Travesera	25
—	N. Gimeno	Montjuich	1.32.0	26-4	Manresa	25
24.	R. Montserrat	C. N. B.	1.32.6			
25.	M. Piñol	Sabadell	1.32.2	30-8	Tarrasa	33
26.	C. Milián	Montjuich	1.33.0	24-5	Manresa	25
27.	M. Albiach	C. N. B.	1.33.6	12-4	Escollera	33
28.	C. Manuel	Mediterráneo	1.34.2	6-8	Sans	25
29.	J. Cuesta	Montjuich	1.34.4	17-10	Manresa	25
—	C. Esteban	C. N. B.	1.34.4	8-12	Escollera	33
	Promedio 30 primeras: 1.29.68					

Promedios años anteriores 10 primeras:

1955.	1.31.89
1956.	1.29.79
1957.	1.29.54
1958.	1.27.50
1959.	1.25.23

UNA SEMANA en el MUNDO

LUNES MARTES MIERCOLES JUEVES VIERNES SABADO

EL AMATEURISMO PRESENTA TAMBIEN SUS CONTRASTES

Cada año olímpico es pródigo en enseñanzas contrastes y ejemplos, que ofrecen las más diversas perspectivas y facetas. Squaw Valley ha sido uno más en la lista y, como era lógico esperar, sus secuelas permiten todas las deducciones. Una de ellas, como no, ha sido la eterna cuestión del amauterismo.

Nuevamente, los éxitos olímpicos han servido de puente ideal para dejar el «blanco armiño» amateur por el rico visón del profesionalismo. Quien primero saltó la barrera fue el portero del equipo estadounidense de hockey sobre hielo, Jack MacCartan. Fué proclamado, con todos los merecimientos, el mejor guardameta del mundo y su prestigio en todos los Estados de la Unión Americana superó, en los días inmediatos a la Olimpíada Blanca, el de los artistas hollywoodenses.

Efectuó el viaje Reno-San Francisco en el mismo avión que Mac Cartan y otros jugadores yanquis y pude comprobar cuál era su popularidad y cuán apasionada era la admiración que por ellos sentían los «fans» americanos.

McCartan dejó, ocho días después, su equipo del New York Rangers para firmar por el Detroit Red Wings, equipo profesional que juega en la Liga americanocanadiense, recibiendo por ello sus buenos millares de dólares.

La pareja ganadora de la medalla de oro en patinaje artístico, Bárbara Wagner y Robert Paul, han, asimismo, cruzado la barrera y son ya las figuras de un espectáculo de patinaje sobre hielo.

Pero, quedan todavía quienes sienten el deporte con la misma alegría y pureza del primer día. Uno de ellos, y por eso lo traemos a colación, es el campeón olímpico de combinada nórdica, Gorg Thoma. El magnífico saltador alemán es un simpático cartero de Hinterburg, pueblecito de Schwarz Walt, el corazón de Selva Negra, que repartía diariamente el correo a sus vecinos. Estos, para celebrar el triunfo de quien les entregaba puntualmente sus cartas de amor, sus comunicaciones bancarias y los papeles de negocio, adquirieron para él un Mercedes S. L., rojo, descapotable, y 50 conciudadanos se lo ofrecieron al descender del avión que le llevó a Munich. Thoma se [illegible] con [illegible]. Las lágrimas anegaron sus ojos, plenos de reconocimiento y gratitud. Pero antes de abandonar el aeropuerto, espontáneamente, rehusó aquel regalo, diciéndoles que prefería poder seguir esquiando y cruzar el trampolín y las laderas nevadas de los concursos internacionales, que vender su futuro deportivo y su ilusión de esquiador por un magnífico automóvil que tan gentilmente se le ofrecía.

Con este gesto — mil entre otros — comprendemos porqué el Comité Olímpico Internacional libra todavía batallas en defensa del rigor olímpico y de la pureza del amateurismo. Aunque algunas veces sea víctima de astucias, maquiavelismos y ambiciones.

PROYECCION DEPORTIVA DE ESPAÑA

Nuestro país tiene una proyección deportiva considerable. La semana última mi estancia en Inglaterra, Francia y Alemania me ha permitido comprobarlo. En Glasgow jugóse el miércoles último el encuentro de fútbol Glasgow Rangers-Spartak de Roterdam. El encuentro fué gris y anodino. No intrascendente, ya que el Spartak derribó todos los pronósticos venciendo a los Rangers que se creían, nada menos, que finalistas de la Copa de Europa. Se habló más, en la tribuna de Prensa, del Barcelona, de sus jugadores, del incisivo fútbol que ellos practican y de su sensacional «boumm», que de la ineficacia de su club y del aburrido encuentro que se presenciaba.

El domingo último se televisó en directo el match España - Italia de fútbol, a cargo de Radiodifusión-Televisión Francesa. Aparte el problema que ello ha creado entre la Federación Francesa, la R.D.T. y el Ministerio de Información, débese constatar que todos los establecimientos público que contaban con televisor se hallaban repletos de público, mientras los estadios de fútbol, las reuniones de boxeo y demás escenarios deportivos hallábanse sensiblemente faltos de asistencia.

A. MERCE VELA

El Motocross Trofeo Ayuntamiento de Molins de Rey

organizado por el Moto Club local va a disputarse el próximo domingo por la mañana

El momento aparece como totalmente favorable para el motocross. Después del éxito sonado del I Internacional que nos ofreció el Moto Club Ruta, la vía está ampliamente abierta a todas las tentativas que pueden prolongar la línea del interés que esta modalidad motociclista ha despertado entre nosotros.

Para el próximo domingo el Moto Club Molins de Rey tiene anunciado su I Motocross, Trofeo del Excmo. Ayuntamiento de aquella población, que ha sido aceptado con simpatía, que debe traducirse en una brillante participación de nuestras primeras marcas y figuras.

Por otro lado, la espectacularidad de este estilo motociclista, que va a tener en esta ocasión marco adecuado en el circuito de 1.500 metros que se ha seleccionado en torno al campo de deportes de la Juventud Deportiva, de Molins de Rey, atraerá sin lugar a dudas también a fuerte cifra de aficionados, que se darán cita para asistir a la prueba y aplaudir a sus primeros protagonistas.

Los participantes se agruparán en tres grandes clases. La A), para motocicletas de hasta 125 c. c. La B), para motocicletas de hasta 250 c. c. Y la C), para las superiores a 250 c. c. El mínimo que se exige para dar consistencia a cada una de estas clases es de 4 participantes.

Para cada clase, se disputarán dos «mangas» de ocho vueltas cada una, sumándose los tiempos empleados en cada una de ellas, para determinar el resultado final de cada corredor.

Si el número de participantes fuese cuantioso, se disputarían para las clases en cuestión, eliminatorias de ocho vueltas con una final sobre diez. Para clasificarse, en cada categoría, será indispensable cubrir como mínimo el 80 por ciento de las vueltas prefijadas.

EL PROXIMO DOMINGO, LA PRUEBA "RUMBO A LO DESCONOCIDO"

Una nueva competición emotiva e interesante

Organizada por el Departamento de Actividades Culturales del S. E. U. de la Escuela de Altos Estudios Mercantiles de Barcelona

En estos tiempos en que todo está previsto y resuelto de antemano, hasta los viajes por placer, el ser humano procura romper estos moldes y lanzarse a la aventura hacia lo desconocido. Detalle de ello, los «campings», cada día en mayor profusión, y también, en cuanto a los mismos viajes se refiere. Por ello, no debe sorprender que surjan como setas las pruebas incógnitas y esta vez los terceros en discordia es también la juventud, encuadrada en el Departamento de Actividades Culturales del S. E. U., de la Escuela de Altos Estudios Mercantiles de Barcelona.

Las primeras noticias han llegado a nosotros con una amplitud de detalles sorprendente, por el poco tiempo dispuesto para la puesta en marcha de «Rumbo a lo desconocido», y por la perfección que están demostrando los estudiantes de Comercio en el plan de organización.

De momento puede afirmarse que la idea de esta prueba ha sido acogida con verdadera simpatía y los datos que nos ofrece don Mariano Pellejero, secretario del Comité Organizador, como por ejemplo hoy la cantidad de premios recibidos por el momento, que si en Copas llega a la cifra de nueve Copas y Trofeos, en cuanto a colaboraciones cabe destacar la de Cobega, S. A., distribuidora de Coca-Cola, Cocinas Corberó, Relojes Festina, Amortiguadores Galgo Ready, Galletas y Chocolates Solsona, Tibidabo, S. A., A. Garriga, etc. La prueba, dentro de su sentido de diversión y deportividad cuenta con un amplio apoyo y ello ha adado un nuevo aliento a los estudiantes, que están dispuestos a realizar verdaderas filigranas para que se logre superar todo lo realizado hasta la fecha y corresponder de esta manera al apoyo que se les está ofreciendo en todos los sectores sociales.

Estamos ya casi en la vigil

los visitantes, se consigue otro gol local, dando la impresión de que está decidido el partido, pero se castiga al Arenys con penalty, que para Ayala, escapándosele la pelota que remataron los palafrugellenses su primer gol; y 15 minutos después viene el segundo seguido del tercero o sea el empate. La cosa se pone al rojo vivo de la emoción, ya que faltan quince minutos para terminar, empleándose desde estos momentos ambos equipos con mayor empuje para hacerse con la victoria, siendo los locales los merecedores, ya que crearon mayores peligros y saques de esquina en su favor; por lo tanto, justa y mínima victoria.

El Palafrugell, notable conjunto que no ha cedido ni un momento remontando un tres a cero digno de todo elogio. El Arenys ha presentado al principio una alineación de circunstancias.

Los goles fueron marcados por Pericás, el primero y segundo, a los 30 y 40 minutos. Bachs, a los seis minutos del segundo tiempo el tercero. Fortuny el primero de los forasteros, a los 15 minutos, y Pareras el segundo y tercero, a los 30 y 32 minutos. Isern, de «freekik», con un tiro colocadísimo al ángulo, el cuarto y último.

El árbitro G. Túnez regular, alineando a los equipos siguientes:

Palafrugell: Paboni; Colomer, Gasols, Sabaí; Barderá, Torru; Fortuny, Codomí, Pareras, Monrás y Pereá.

Arenys: Ayala, Abadía, Marín Clemente; Salvá, Tarridas; Vergés, Pericás, Pedrín, Bachs, Isern.

J. Riera Gelmá

FULIOLA, 4; CARDONA MINAS, 0

Fuliola. — Mal encuentro el que nos han ofrecido los dos contendientes en la tarde de hoy, en el que a la apatía de los visitantes, faltos de entusiasmo y con un conjunto realmente flojo, se ha unido el juego deshilvanado de los locales que se han limitado a vencer con facilidad a los débiles contrarios, pero sin llegar a realizar buen fútbol, y logrando cuatro tantos, que en otras circunstancias hubieran sido bastantes más.

Así el encuentro sólo ha tenido un color local, ya que durante la totalidad de los 90 minutos ha jugado ante la puerta visitante, logrando con este dominio un agrupamiento de jugadores en el área, y sólo se lograban jugadas embarulladas.

En el primer tiempo se marcó un solitario gol marcado por Huguet, a los 31 minutos. En el segundo período, a los 13 minutos, es castigado el Cardona con la pena máxima, que tirada por Bureu es el segundo gol, y a los 38 minutos, un saque indirecto tirado por Graells es rematado de cabeza por Argelich, logrando el tercer gol local; y a los 42 m., un pase medido de Huguet a Farré, éste de tiro raso logra el cuarto y último tanto.

El colegiado Huguet muy bien.

Equipos:

Fuliola: Mayench, Bosch, Bureu, Ortiz, Bellés, Pociello, Farré, Oliva, Argelich, Huguet y Graells.

Cardona M. — Camprubí, Fábregas, Viladomat, Serra, Carreño, Felices, Del Valle, Calderer, Sansó, Agut y Rodríguez. — A. Bureu.

RUBÍ, 7; COMA CROS, 1

Rubí. — Por goleada y dominio aplastante venció el once local al Coma Cros, equipo que de siempre había dado grandes trabajos para hacerle morder el polvo de la derrota y que en esta ocasión debió inclinarse ante el coraje, oportunismo y efectividad del equipo local.

En la primera parte los goles fueron elevándose en el marcador de la forma siguiente: A los 15, 26 y 31 minutos Presas obtenía los tres primeros goles. A los 38 minutos fué expulsado el meta forastero que fué sustituído por el extremo Arolas en la puerta.

Ya en la segunda mitad fuéronse sucediendo los tantos así: Al minuto, Ribera; a los 10 minutos, Pla, por los forasteros; a los 16, Carmona; Carmona, a los 25 y Ribera, el del cierre de la serie, a los 43 minutos.

Dirigió el colegiado Cano, bien.

Equipos:

Rubí: Moliner; Pedrín, Abellán, Pérez; Valls, Ferrer; Carmona, Ribera, Paredes, Presas y Subirana.

Coma Cros: Coll, Balastegui, Brosens, Savench; Farrés, Puig; Pla, Planellas, Picó, Rubio y Arolas.

M. H.

ADRIANENSE, 3; ANGLES, 0

Encuentro que bien pudiéramos decir que fué ganado en la segunda mitad del período reglamentario.

Con una primera fase algo desmadejada y sin llegar el equipo local a la completa concepción del juego, se debió conformar con un tanto solitario que no solucionaba nada definitivo.

A los 21 minutos de esta mitad Cordan lograba el gol para su equipo a una cesión de Ventoso.

En la segunda parte y ante la réplica de los forasteros, como consecuencia de haberse abierto las líneas traseras, el propietario del terreno iniciaba con velocidad la victoria por mediación de otros dos goles. Estos se marcaban a los 20 minutos, obra de Miralles, y a los 31, igualmente obtenido por el mismo jugador.

Con la recuperación de la segunda fase y la oportunidad llevada con efectividad al marcador, quedó algo paliada la pobre labor de los inicios, y así se llegó al término de este encuentro, sin otro comentario.

Debióse sustituir a meta forastero por haberse lesionado en jugada fortuita, a los 37 minutos, ocupando su puesto Trías.

Dirigió el colegiado Llop.

Equipos:

Adrianense: Diego; Martínez, Balada, Ventoso; Andrés, Robles; Pina, Fresno, Cerdán, Mercenario y Miralles.

Anglés: Martí; Trías; Barnadas II, Barnadas I, Costa; Codinach, Soler; Fauria, Bosch, Botas y Ribera. — D.

GRAMANET, 5; LLORET, 0

El conjunto local deseoso de ofrecer a sus seguidores un buen partido para congraciarse de su última actuación en Santa Coloma, se empleó desde el principio a fondo y logró un brillante triunfo ante el Lloret, que gracias a la soberbia actuación de su guardameta no volvió a sus lares con una goleada de escándalo.

Además, este encuentro lo brindaron los locales a su compañero de equipo, Sáez, que se despedía de la afición por marcharse a cumplir el servicio militar. Finalizado el encuentro, los jugadores izaron en hombros a Sáez, en medio de las ovaciones del público asistente.

El Lloret no pudo hacer nada ante el alud de juego que les venía encima, y sólo la gran actuación de Giralt impidió que el resultado adquiriera proporciones escandalosas. De todos modos, se debe hacer resaltar la deportividad con que encajaron el tanteo adverso.

El arbitraje corrió a cargo del colegiado Anaya, alineándose los equipos de la siguiente forma:

Gramanet: Cervelló, Hernández, Martínez, Garrido, Ascón, Pesquer, Montoro, Encina, Navarro, Sáez y Lampón.

Lloret: Giralt, Alsina, Codina I, Codina II, Jorquera, Talamar, Casado, Pibernat, Costa, Ferro y Salicruz.

En el primer tiempo sólo se consiguió un gol, siendo su autor Sáez a los cinco minutos de iniciado el juego. Apenas reanudado el partido, nuevamente Sáez, desde fuera del área, batió a Giralt, y pocos minutos más tarde Lampón marcó el tercer gol. A los quince minutos de juego Navarro, de cabeza, elevó el cuarto tanto al marcador, y a los veintiséis minutos, una magnífica jugada de toda la delantera azul la culminó Navarro de un fuerte chut estableciendo el resultado definitivo. — F. B.

JUVENIL

JUVENTUS, 5; CANET, 0

No tuvo alicientes destacados este partido, puesto que la superioridad del Juventus fue tan abrumadora, que a lo largo del partido los jugadores del Canet apenas si tuvieron ocasión de probar una sola vez el tiro a la puerta de Coll, con mediano peligro.

Sin duda alguna, el resultado, con todo y ser contundente, no refleja la marcha del juego, pecando los locales en la retención excesiva de la pelota, lo que a fin de cuentas era beneficioso para los que su única preocupación era la defensa de su marco, pero con más voluntad que acierto.

Dos goles marcó el Juventus en la primera parte, obra de Castellví y Rodón. Los de la segunda fueron marcados por Rodón y Feliu (2).

Buen arbitraje del colegiado Lizano a estos equipos:

Juventus: Coll, Cabot, Roca, Rodri, Gallifa, Cot, Recoder, Ruiz, Feliu, Cabot y Castellví.

Canet: Solé Redondo, Geijo, Mullera, Losada, Ortiz, Delafuente, Gras, Esparrech, Espí y Carandell.

Prat

PEÑA EULOGIO MARTINEZ, 2; C. D. BARONENSE, 2

Fué este un partido de sumo interés y magníficamente jugado por estos dos equipos, correspondiente al Campeonato Juvenil Liga de Adheridos.

Tal y como fué el desarrollo del encuentro, cabe reconocer que el resultado de empate a dos tantos se ajusta fielmente a los méritos contraídos por uno y otro equipo.

El Baronense se mostró un gran conjunto; sin discusión, el adversario de más clase y por tanto más difícil equipo que en esta competición se ha enfrentado a los de Eulogio Martínez. Un conjunto, en suma, que ha causado magnífica impresión y que se ha hecho merecedor del reparto de puntos.

Los peñistas de Eulogio Martínez han sabido estar a la altura de las circunstancias. Frente a tan calificado rival todos sus componentes han puesto una vez más de manifiesto su real valor. Debemos hacer mención, asimismo, de la actuación destacadísima que en la labor global del encuentro tuvieron el cuarteto defensivo de la Peña Eulogio Martínez.

Transcurrió el primer período de juego, con mayor iniciativa del Baronense, que logró inaugurar el marcador por mediación de Boluda, aunque esta ventaja fué anulada antes de llegar al descanso, a raíz de un penalty favorable a los de la Peña, que transformó Casas en el tanto del empate.

En la reanudación los visitantes consiguieron deshacer la igualada por mediación de Periquín, pero momentos después los locales lograban la nueva y definitiva igualada, obra de Pedrerol.

Buen arbitraje. Equipos:

Peña Eulogio Martínez: Cruz; Pons, García, March; Minguella, Castellón; Palacios, Gallén, Pedrerol, Casas y Ripollés.

Baronense: Diego; Pedrín, Paco, Sacristán; Lidón, Puchades; Franco, Cañadas, Boludas, Periquín y Llavero. — J. L.

C. D. TARRASA, 2; C. DE D. SABADELL, 0

Tarrasa — De nuevo la rivalidad vallesana fué patente en el encuentro que ambos equipos juveniles disputaron, mas si el juego fué de alta calidad técnica el vencedor hizo los mayores méritos para que la victoria les sonriera y luchó de punta a punta del encuentro, cosa que les faltó a los sabadelleneses que solamente los vimos en la primera mitad, en la que su vanguardia se mostró parca en el disparo a gol.

En la primera fase la zaga egarense se tuvo que emplear a fondo para contener las rápidas galopadas de la artillería vallesanos, mas estos estuvieron muy mal en el disparo a gol.

En la segunda mitad el dominio correspondió por completo a los propietarios del terreno, a los 15 minutos de juego de esta fase una jugada de toda la delantera egarense la terminó Lera, de cabeza, al recibir el esférico de Moya, que hábilmente bombeó el balón sobre el marco de Seuba.

A los 23 minutos de juego llegó el segundo gol local, fué producto de una jugada individual de Vila quien al recibir el balón de Pérez se intenó, dribló a varios contrarios y largó un estupendo disparo logrando de este modo el último gol.

C. D. Tarrasa: Sanz; Pérez, Espinal, Ortega; Vila, Rosell; Abad, Molina, Lera, Moya y Escudero.

C. de D. Sabadell: Seuba; Aldama, Aguila, Espinós; Domingo, Valls I; Muñoz, González, Gomila, Valls II y Torrens.

Destacaron por los propietarios Pérez, Ortega y Mola, y por los forasteros, Domingo y Valls I.

Juan Lladós Sort

LA CREU, 1; ARRAHONA, 0

Tarrasa. — El Arrahona perdió su condición de equipo imbatido, en su visita al terreno de la barriada del Centenar, donde La Creu, el juvenil que mejora paulatinamente obtuvo una victoria merecida sobre el líder del grupo, que aun no había conocido la derrota en los siete partidos jugados hasta la fecha, en cierto modo por la conjunción que existe en el equipo, con los mismos jugadores que desde hace dos temporádas militan en las filas del club amarillo. El Arrahona se mostró superior a su antagonista, pero en este partido no profundizaron demasiado sus delanteros, como indica la nulidad de sus acciones ante el marco de La Creu. El juego transcurría con mayores agobios para la defensa local, porque los volantes amarillos creaban buenas jugadas que no eran aprovechadas por el quinteto atacante, y en algunas ocasiones llegó a desmoralizarse el Arrahona. Después, encajó el tanto marcado por el exterior zurdo Pepe, y aunque se intentó nivelar el tanteador, llegó el término del juego con esta victoria para el novel juvenil de La Creu, donde destacaron Simón y Esquerda, siendo los mejores del Arrahona, Gili y Gelis.

Arbitró sin dificultades el colegiado Núñez.

La Creu: Bravo; Esquerda, Ruiz, Pérez; Nicolás, Calvo; Chuecos, Marquina, Simón, Rodríguez y Pepe.

Arrahona: Martínez; Pérez, García, Cortés; Gelís, Muñoz; Nicolás, Gili, Cebollada, Gómiz y Díaz.

G. Pastor

LEA TODOS LOS MIERCOLES
La página del Aero-Motor

MANRESA, 4; ALBA OAR DE MANRESA, 0

en partido correspondiente al torneo Emilio Martínez de Laguardia en categoría juvenil.

Libraron ambos equipos un partido que resultó interesante, con facetas de buen juego y agradable por la vivacidad con que fué disputado y por el entusiasmo que aportaron para el logro de un mejor resultado.

Impuso su mejor técnica el equipo del Manresa, y ello unido a la mayor eficacia atacante de que hicieron gala, fueron la consecuencia de un resultado amplio, que justificando plenamente los merecimientos de los vencedores, resultó un tanto contundente para el Alba, que mereció cuanto menos dejar mínima constancia en el marcador.

Un solo tanto se marcó en el primer tiempo, obra de Llovet, en colaboración con un defensa del Alba, y los tres restantes en la segunda parte, por mediación de Espada, Roca Riera y Ortega, por este orden.

Arbitró sin la menor complicación, Conejos, a estas alineaciones:

Alba OAR de Manresa: Hinojo, Lladó, Puertas, Iglesias, Claret, Catllá, Flores, Lladós, Guiteras, Rodríguez y Martínez.

Manresa: Comellas, Tomasa, Roca, Fius, Ochoa, Villegas, Ortega, Blanco, Llovet, Roca Riera, Espada y Martínez. — B. V.

C. D. MARSA, 1; MORA DE EBRO, 1

No pudo conseguir la victoria el once local, pese al gran juego que desarrolló en su pequeño y magnífico Estadio, en que ambas delanteras bordaron juego de muchos quilates entusiasmo y ardor en la lucha por un triunfo que quedó en tablas.

Ambas metas fueron lo más sobresaliente de toda la tarde, aunque no hay que descartar a los demás.

Marcó el Marsá, a los 28 minutos, en una fantástica jugada de toda la delantera, en que su ariete en situación de extremo, batió de duro disparo al portero del Mora por el ángulo derecho, del todo imparable.

En el segundo período los morenses buscan con afán el empate a los 11 minutos Morta empalma un tiro raso y esquinado que es el gol del empate.

Ambos equipos estuvieron magníficos; si hubo algún sobresaliente fueron Morata, Bonillo, Juanet y Herchon. Por el Mora de Ebro, El portero, al delantero centro y el lateral izquierdo por el Marsá.

Juan Hernández

CAPSANES, 1; MORA LA NUEVA, 1

Capsanes. — Muy interesante, reñido e igualado resultó el encuentro celebrado en el campo del Capsanes, en un forcejeo que duró los 90 minutos de juego, haciendo gala ambos equipos de combatividad y de constante peligro que resolvieron con acierto ambos guardametas, que tuvieron mucho trabajo, resolviéndolo ambos felizmente. No obstante, el portero Fucho no pudo evitar el formidable disparo del interior izquierdo local que llegó a la red.

Cobra interés al reanudarse el juego al empatar Vilanova al aprovechar un pase de Solá. Y con jugadas de peligro se llegó al final del encuentro sin variar el marcador.

Por el Capsanes nos gustó su cancerbero Coll; el resto se defendió con valentía.

Por el Mora la Nueva destacamos a Fucho, Jaén, Vilanova y Solá.

Los atléticos presentaron a Fucho; Morata, Jaén, Vilanova; Fornos, Madrenys, Solá, Grau, Cugat, Font y Bonillo. — Juan Hernández.

AVANT OAR DE MANRESA, 1; BALSARENY, 1

Manresa. — El domingo por la tarde, en el Estadio del Congost se disputó este encuentro correspondiente al Torneo Emilio Martínez de Laguardia en la categoría juvenil.

Por las características de su desarrollo, tuvo dos fases completamente dispares, motivado en gran parte por el viento reinante. El resultado registrado debemos estimarlo equitativo, pues si bien los entusiastas jugadores locales lograron crear mayor número de peligros, y además desperdiciaron la magnífica oportunidad de un penalty en los primeros minutos de juego, es justo también dejar consignado que falt. mordiente a sus atacantes, para resolver el insistente dominio que ejercieron en la segunda parte.

En l preimer tiempo, con el importante factor viento favorable consiguieon los de Balsareny adetarse Usero el unicó gol de su equilantarse en el marcador, al apunpo, mientras que tras la reanudación, los del Avant, que se volcaron materialmente sobre el marco adversario, pudieron únicamente igualar el tanteo, con un marcaje, obra de Caballol.

Arbitró certeramente Del Valle a estas alineaciones:

Balsareny: Pola, Nieto, Casas, Moreno, Serrán, Claret, Escolier, López, Usero, Granados y Rivera.

Avant OAR de Manresa: Cifré, Lladó, Roca, Prat, Hurtado, Echarri, Belmonte, González, Caballol, Jáuregui, Torner. — B. V.

TALLERES SEVIL, 3; PEÑA BARÇA, DE REUS, 2

Tarragona. — Se jugó este partido, en el Campo de la Obra Atlético Recreativa, el domingo por la mañana.

Fué muy movido, como lo evidencia la marcha del marcador que, al terminar el primer tiempo, señalaba 1—0 favorable a los metalúrgicos que, a la postre, habían de alzarse con el triunfo. Tras la consecución por el equipo del Talleres Sevil, del 2—0, lograron los reusenses el tanto que acortaba distancias, y más tarde, el empate a dos, para que tres minutos antes del final, obtuviera el equipo tarraconense el gol de la victoria.

Resultó pues, el choque muy entretenido e interesante, siendo del agrado de los espectadores que lo presenciaron.

Los goles del bando triunfador, fueron obra de Llimona, Grau y Amigó y los del equipo vencido, de Martínez y Lladó.

Realizó buen arbitraje el colegiado Tomás.

EQUIPOS:

Talleres Sevil. — Porta; Amigó, Boronat, Casanovas; Grau, Zamora; Ventura, Martí I, Llinosa, Pie y Ricart.

Peña Barça de Reus. — Tomás; Alvarez, Justá, Mauri; Anguera, Lladó; Fernández, Martínez, Borrull, Domínguez y Martorell.

ROCA GARCIA

PEÑA X, 0; BLANES, 2

Parece ser que a los blanenses les va el terreno matarones, ya que en sus dos visitas consecutivas han podido hacerse en las dos con los puntos en litigio; aunque en el partido de hoy hemos de reconocer que no nos han convencido como lo hicieran en su primera visita.

No vamos a regatear méritos a la victoria del Blanes, cuyo conjunto, a pesar de todo, demostró un superior temple que los peñistas de la X, pero si tenemos que objetar que, su primer gol, se produjo en claro fuera de juego de su mismo autor.

La Peña X, convencidos seguramente de la valía de su adversario, imprimió desde un principio un ritmo rápido al juego, y puede que fuese a fin de cuentas esta tónica la que más le perjudicó, ya que sus evoluciones pecaron un algo de precipitación, a pesar de que siempre se batieron con gran coraje.

Los goles de los vencedores fueron conseguidos por Molina, a los 28 minutos de la primera parte, y por Moreno, a los 30 de la segunda. A consignar que Roca desperdició un penalty por exceso de colocación, ya que pasó rozando el poste.

Muy discreta la labor del colegiado Galocha.

Equipos:

Peña X: Gil, López II, Morell, Mataró, Barbena, Ortiz, López I, Roy, Ortega, Castellanos y Castany.

Blanes: Serrano, Pozo, Vidal, Vieta, Reixach, Trillas, Martínez, Montpió, Moreno y Morán. — Prat.

GIMNASTICO LA SALLE, 7; C. D. VALLS, 0

Tarragona. — En el campo de la Avenida de Cataluña se enfrentaron el domingo en partido matinal del Trofeo Martínez de Laguardia, los equipos que anteceden.

El encuentro fué de clara superioridad de los componentes del equipo del Gimnástico-La Salle que se impusieron desde los primeros compases de juego, pese al entusiasmo y tesón derrochados por los jugadores del Valls.

Cuajó un completo partido el Gimnástico-La Salle que se impusieron desde los primreos compases de juego pese al entusiasmo y tesón derrochados por los jugadores del Valls.

Cuajó un completo partido el Gimnástico-La Salle, evidenciado en el claro tanteo conseguido. Tuvo notoria influencia el poder realizador del delntero centro de dicho equipo, Tarrida, autor de cuatro goles.

Se llegó al descanso con el resultado de 3—0 que ya señaló la tónica característica del primer tiempo, de dominio del La Salle, consiguiendo los tantos que subieron al marcador, Tarrida (4), Aleix, Julve y Gutiérrez.

Acertadamente arbitró el colegiado Guri.

Alineaciones que presentaron los equipos:

Gimnástico-La Salle: Hernández; Solé, Sánchez, Peña; Figuerola, Ivern; Martí, Julve, Alier, Tarrida y Gutiérrez.

C. D. Valls: Figueras; Ceperuelo, Cebrián, Monné; Bascuñana, Rubinat; Sanz, Font, Zlanch, Sánchez y Rodenas. — Roca García.

TORNEO DE ASCENSO

A. D. PRAT, 2; ARENAS DE TARRASA, 0

A. D. Prat. — Martín; Fores, Monferrer, Ribas; López, Pastor; Ocaña, Durán, Palenzuela, Yelamos y Fornes.

Arenas. — Ripollet; Farré, Argeli, Galindo; Freixat, Galindo; Zarralas, Mur, Gatena, Matras y Comellas.

Arbitró el colegiado Navarro, con acierto.

Un partido más de los llamados flojos. La pobre actuación que nos ofreció el equipo visitante, fué acogida al momento por nuestros jugadores, y no titubearon nada en absoluto en hacernos un fútbol llamado soso; un fútbol, que de seguir así, ¡con bastante pena lo escribo! nos veríamos casi obligados a no verlo.

Los goles, se marcaron en la primera y segunda parte por mediación de Fornés, el primero a los 10 minutos, y el segundo, logró llevarlo a la red, Yelamos de un fuerte disparo, aprovechando en un barullo delante la puerta, las dos únicas jugadas positivas aquí quedan reseñadas; ya que el resto del partido, de seguir comentándolo, me faltaría espacio. A resaltar, el nombre de Monferrer, en primer lugar, y de Martín, en el segundo; y me limito a estos dos solamente, porque han sido los únicos que han podido aguntar a su público, hasta los últimos minutos, Monferrer, ha sido pues el mejor hombre sobre el campo, siguiéndole los dos metas, Martín y Ripollet.

A. MATEOS

CAN ORIACH, 1; LA CREU, 1

Sucedió tal como era previsible, esperar de un choque entre dos equipos rivales y con la pretensión ambos, de escalar superior categoría. Hubo nerviosidad sobre el terreno de juego, alrededor del cual se congregó una inmensa concurrencia, existió más entusiasmo que juego sin que se extralimitaran los actores del encuentro, aunque se expulsó a un jugador de cada equipo, pero si el árbitro del encuentro se hubiera responsabilizado algo más, quizá el juego adquiriera otro carácter. Como el resultado indica, las delanteras de ambos contendientes no tuvieron día de aciertos, no porque fueran contundentes las respectivas líneas defensivas.

Se ligó poco juego y por tanto no podía cristalizar en algo práctico, destacando el tesón que pusieron los dos adversarios en procurar resolver este partido, buscando el marco contrario sin reparar en filigranas. Primero marcó el equipo propietario. Se produjo una situación confusa ante el marco de La Creu y después de varios remates e intentos de despeje entre atacantes y defensas se pudo inaugurar el marcador por parte del Can Oriach, gracias a su extremo Brocal. El juego con esta ventaja local adquirió más emotividad mientras se sucedían fallos arbitrales sin que por suerte de generara el juego y adquiriera caracteres punibles. La Creu no cejó nunca buscando la igualada y a ser posible el triunfo, mientras por parte del Can Oriach se pugnaba en la consecuencia de nueva ventaja que no llegó siendo el equipo visitante, quien pudo marcar al rematar el defensa central Furriols un saque de esquina contra Can Oriach.

El colegiado Aragonés, con abundantes fallos.

EQUIPOS:

Can Oriach. — López; Rodríguez, Sánchez, R. Rodríguez; Arévalo, Gil; Ortega, Calzado, Marín, J. Gil y Brocal.

La Creu. — Cervelló; Blanco, Furriols, Castillo; Pujol, González; Machado, Oller, Agapito, Bei y Nico. — G. Pastor

NUESTROS TELEFONOS
Admón.: 25-58-44
Redacción: 25-58-54

TORNEO DE RESERVAS

MONCADA, 1; HOSPITALET, 2

Moncada. — El partido jugado entre los reservas de estos dos clubs, perteneciente al Campeonato de Reservas, fué muy disputado, y la victoria se decantó por el bando que demostró sobre el terreno de juego mucha más efectividad. Pues si bien el dominio territorial correspondió mucho más favorable al once local, pecó su quinteto atacante de muy poca efectividad. No supieron aprovechar las oportunidades que se les ofrecían en su constante dominio, y las pocas veces que tiraron a gol lo hicieron con poco mordiente. Tuvieron en los últimos minutos del encuentro la oportunidad de conseguir el empate, al ser castigado el Hospitalet con un penalty, pero el balón lo lanzaron a las manos del portero.

El Hospitalet, que a pesar de verse dominado nos demostró su magnífica forma, es un equipo mejor preparado, tanto técnica como físicamente, y efectuó un juego rápido y muy bien trenzado, logrando llegar siempre con bastante facilidad a la portería contraria. Justo, pues, ha sido este resultado, pues se vió mucha más compenetración en sus líneas y mejor dominio del balón.

El primer tiempo finalizó con empate a un gol, logrando el Hospitalet su tanto por mediación de Laguarta, y el empate lo consiguió Portela, por los locales. En el segundo período, Pausá lograba el segundo para su equipo, y poco después vino el penalty con que fué castigado el Hospitalet, y que los locales desperdiciaron.

Arbitró el colegiado Portales, bien.

Moncada. — Delfín; Cuevas, Molina, Delgado; Sanz, López; Vilanova, Moyano, Portela, Ruiz y Ribera.

Hospitalet. — Fernández; Torrents, Pros, Aro; Mateos, Nebot; Pausá, Laguarta, Guardiola, Jolve y Castaños. — Aymamí.

MATARO 3: FABRA COATS, 1

Mataró. — Partido entretenido y llevado continuamente a fuerte tren por ambos conjuntos, que se han prodigado con mucha voluntad y vehemencia, dándole con ello un cariz de dureza, como si de una cosa decisiva se tratase.

En los primeros compases del partido, el Fabra Coats dió la sensación de que se haría con la victoria con suma facilidad, ya que, aparte de conseguir su gol, su forma de emplearse, le daba ventaja en el juego y en el dominio, ventaja que duró casi toda la primera parte. Después del descanso se cambió de lado el mando del encuentro y, también, la efectividad, y el Mataró pudo hacerse a fin de cuentas con una victoria muy meritoria, puesto que enfrente tuvo a un contrario que en ningún momento dió facilidades.

Marcó primero Butjosa, a los 9 minutos, al ejecutar un saque directo, que despistó a los defensas y a Llenas. Empató el Mataró, al minuto 40, por mediación de Agudo, en un córner. Cobró ventaja el Mataró a los tres minutos de la segunda parte, por medio de Grimal, y a los 43 Mira consolidó la victoria.

El árbitro, Bilbao, dirigió (?) a estos equipos:

Mataró. — Llenas; Tornamorell, Lleonart, Puigdellivol; Agudo, Boada; Mira, Peris, Corrales, Navés y Grimal.

Fabra Coats. — Solé; V. Sánchez, Masnou, Sampedro; Aulet, Sánchez; Muñoz, Alés, Mans, Sarrión y Butjosa. — Prat.

DIOCESANO

CASA NAVARRA, 3 — PEÑA BORBON, 0

Buen encuentro el que nos ofrecieron los equipos que encabezan estas líneas. El resultado debemos considerarlo justo, puesto que los locales sin llegar a ofrecernos una actuación grande, siempre fueron superiores a sus antagonistas y de ahí que a su triunfo ningún pero se le pueda oponer.

Los forasteros ligaron buen fútbol, pero éste fue empañado por el juego brusco — innecesario — que emplearon en muchos momentos de la lid, no obstante dejaron constancia de poseer un buen conjunto que a poco que se subsanen algunos huecos dará mucho que hablar.

Los navarricos haciendo un juego vistoso y evolucionando muy bien sobre el rectángulo, demostraron una vez más las posibilidades que tienen — muy acusadas — de hacerse con el liderato.

Sobresalieron Alonso, Pascual, Torrecilla y Fuertes.

Equipos:

Peña Borbón: Castillo; Collado, Flores, Molina; Pérez, Mercadé; Camilo, Ventura, Ruiz, Anguera y Margiu.

Casa Navarra: Gregorio; Raja, Alonso, Torrecilla; Gállego, Fuertes; Paredes, Edo, Pascual, Avellaneda y Lasala.

Primera parte 2—0, goles conseguidos por Alonso y Avellaneda de penal.

Tras el descanso aumentó ventajas Paredes, estableciendo el resultado final. — Carbal.

SALLE GRACIA, 3; LA SALUD, 1

Con los partidos de este domingo termina la primera fase de este torneo, que se viene celebrando con tanto éxito en la ex villa de Gracia.

El equipo vencedor se alineó así: Abella; Domingo, Peris, Ramón; Diloy, Reig; Aguirre, García, Roldán, Esplugas y Esacapa.

En la primera parte, la media y delantera adolecieron de juego alto e insulso, sin ligazón de ninguna clase. Se salvaron del naufragio Roldán y Esplugas que, en dos jugadas de mérito y eficacia, marcaron sendos goles.

La defensa, más segura, ayudó eficazmente, sin tener nada que ver en el desgraciado gol que penetró en las mallas sin pena ni gloria. El tercer gol lo marcó Diloy, de penalty.

En la segunda parte La Salud acusó la falta de Olivé, que bregó mucho en la primera y que, sin duda, fué el mejor de los once, y entonces los del La Salle profundizaron y ligaron más, aunque no cedieron ni un punto los adversarios, a pesar de su inferioridad numérica.

Al acabar la primera parte de este torneo, la clasificación es la siguiente: R. Albó y Salle Gracia, 8 puntos; Salle Condal, 6; Conjunto de Gracia, 4; La Salud, 2; Gomis, 0. Hay que tener en cuenta que a R. Albó y Gomis les falta un partido, que fué aplazado. El máximo goleador es R. Albó, que lleva 22 goles, por uno en contra.—Dick.

DEPORTIVO SAN ANTONIO, 4; U. D. TAURO, 1

Arbitrando el colegiado Fuentes, los equipos se alinearon como siguen:

Deportivo San Antonio. — Amadeo; Massó II, Cere, Massó I; Prades, Amill; Pulido, Sabaté, Montagut, Esplugas y Prat.

U. D. Tauro. — Calo; Tormo, Llante, Barés; Martí I, Legarda; Esquirol, Martí II, Peña, Pérez y Moré.

A los 5 minutos, un fuerte disparo de Sabaté se estrella en el larguero, y a los 32, Amill, en jugada personal, marca el primer gol para el Deportivo. A los 42 minutos, Montagut marca el segundo. Reacciona el Tauro, disparando a puerta sin consecuencias.

En la segunda parte, a los 7 minutos, Montagut marca el tercero, y a los 15 minutos,, él mismo transforma un penalty en tanto. A los 17 minutos Amadeo hace una soberbia parada y a los 22, 30 y 32 minutos, Calo para estupendamente disparos que iban bien dirigidos. A los 34 minutos, el delantero Peña hace una escapada y, en jugada personal, consigue el tanto para su equipo.

Ha sido un partido bastante aburrido, en el que ambas delanteras no trenzaron jugada alguna. Dominó más el Deportivo, impulsado por los medios, Amill y Prades, quienes, en excelente forma, servían balones a la delantera. Se lanzaron 12 córnes contra la portería del Tauro y tres en la del Deportivo.

El arbitraje, correcto. — Evar.

COLLBLANCH, 1; S. MARTIN, 0

Collblanch. — En un partido de más nervio, tesón, voluntad y afán de triunfo por parte del once local, éste ha sabido imponerse gracias a esas virtudes apuntadas, a un equipo de superior clase técnica, cual es el San Martín, logrando un mínimo resultado, que le ha reportado una merecida y justa victoria.

Decepcionó el cuadro martinense, del que se esperaba mucho más a tenor de s ureal valía y privilegiado puesto de líder que ocupa en la clala clasificación. Los martinenses pecaron quizás de excesiva confianza en sus propias fuerzas y desestimaron las del contrario, y éste fué un error de lamentables consecuencias para sus colores, que pagaron con la derrota, frente a un equipo que, batiéndose de punta a cabo del partido con las armas del entusiasmo, la codicia, la voluntad y decidido amor propio, logró erigirse en brillante vencedor.

Hasta el minuto 38 de la segunda parte se mantuvo el cero en las dos casillas del marcador, y en ese minuto fué cuando el Collblanch logró marcar el gol, único del encuentro, por mediación de Saludas, que proporcionó el triunfo a sus colores.

El arbitraje de turno, un tanto deficiente.

Collblanch. — Mas; Bea, Soler, Hilario; Carrillo, Climent; Mañó, García, Saludas, Samitier y Martínez.

San Martín. — Padró; Rubio, Sansó, Soria; Alemany, López; Mogarro, Sánchez, Soler, Carmona y Lorente. — J. L.

C. F. AEEF, 1; FOTO-TINTURA, 2

El pasado domingo se enfrentaron, en el campo de la Remonta, el conjunto de los Antiguos Alumnos de las Escuelas Francesas y el Foto-Tintura, correspondiente al tercer partido de la Copa Primavera del Campeonato Diocesano.

Un partido entre ambos conjuntos sin gran calidad de juego, pero sí con muchos nervios y mucha rapidez, jugándose de punta a punta a gran tren, ya que ambos equipos buscaban los dos puntos a toda costa.

El equipo local salió al terreno en plan de vencedor, pero encontró a un equipo que iba a todas. A los 15 minutos del primer período Serrano centró y Subirana incrustó el balón en las mallas, siendo éste el gol de los locales. Quince minutos más tarde empata el Foto-Tintura, finalizando el primer tiempo con ese resultado.

Empezó la segunda mitad con un poco más de dominio de los locales, locales, pero sin gran calidad de juego. Los minutos pasaban y el empate seguía, pero a los 33 minutos el Tintura consigueel gol de la victoria. Los Antiguos Alumnos insisten, dominan en el centro del campo y casi dentro del área del Tintura, pero sin poder franquear la defensa contraria.

A los 35 minutos el AEEF consigue el empate, siendo anulado por el árbitro, Martínez, a nuestro modo de ver injustamente.

La alineación del equipo local fué la siguiente: Maldiney; Español, Torrente, Tello; Esparbe, Tortosa; Serrano, Martí, Subirana, Llach y Sánchez. — Puyuelo.

BALONCESTO

"Vizcaya ocupará pronto un puesto de honor, tras Madrid y Barcelona"

- opina el Presidente de la Federación Vizcaína de Baloncesto

Bilbao, marzo. (Crónica de GERMAN DE ASPINZA, de «Agencia Interpresse,» especial para EL MUNDO DEPORTIVO.)

Aparte del fútbol que todo lo absorve en Vizcaya, es el baloncesto el primero de los deportes que, a brazo partido y sin ayudas, ha logrado interesar a la juventud. Gran parte del milagro se debe al actual Presidente de la Federación, don Francisco Manrique de Lara, antiguo jugador y a los que como él, con constancia y sacrificios, han conseguido que el baloncesto eche raíces junto al feudo del fútbol.

—Actualmente, nos dice el Presidente, contamos con 44 equipos federados, aparte de los que juegan en los Colegios.

Y ¿son muchos?

—El de los Escolapios tiene más de 20, y lo mismo pasa con el de Santiago Apóstol, los Jesuitas de Indauchu y otros. Juegan competiciones interiores.

¿Cómo va la competición en la Primera División?

—Tenemos cuatro equipos, frente a dos de Santander, dos de Guipúzcoa uno de Navarra y otro de Alava.

D. Francisco Manrique de Lara, presidente de la Federación de Baloncesto.

—¿Hay lucha?

—Más podíamos hablar de lucha fratricida, pero llena de deportividad. Nuestros equipos llenan los campos que visitan y van los primeros en la tabla.

—¿Volverán a la Liga de Honor?

—Desde luego. Vizcaya tiene que volver a su puesto. El año pasado descendimos por causas circunstanciales. No quedamos los últimos en la clasificación.

—¿Entonces?

—Quedamos por encima del Canoe. Por otra parte, nuestro potencial es mayor que el del Zaragoza que se beneficia de los jugadores norteamericanos de la base.

—¿Cómo ve el porvenir del baloncesto vizcaíno?

—Muy halagüeño. Después de Barcelona y Madrid, Viscaya es la que cuenta con más jugadores federados. Y eso que empezamos muy tarde, a jugar.

—¿Cuándo?

—Con jugadores y equipos federados, en 1945. Antes también se jugaba pero de una forma esporádica. Cosas de Club

Año LV - Núm. 11.354 Precio: 1'50 Ptas. Jueves, 24 de marzo de 1960

El Mundo Deportivo

Depósito legal: B. 9.126-1958 DIARIO ILUSTRADO Edición de la mañana

MEDIO SIGLO AL SERVICIO DEL DEPORTE

"KUBALA no será traspasado o cedido

PORQUE FORMA PARTE DEL PATRIMONIO DEL BARCELONA" - declara don Antonio Juliá de Campmany

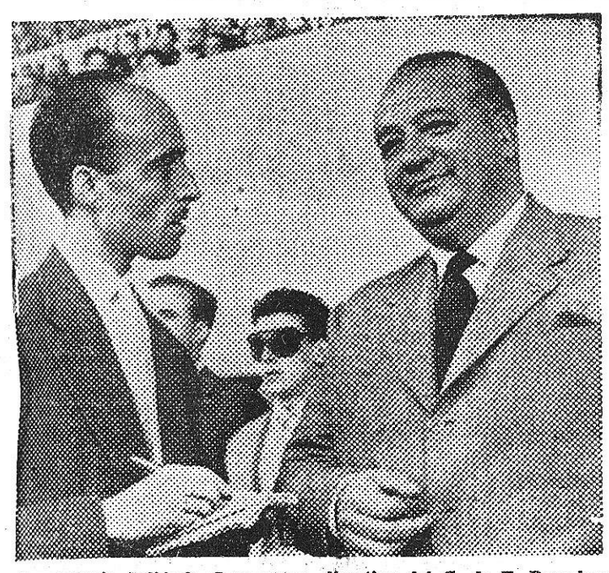

Don Antonio Juliá de Campmany, directivo del C. de F. Barcelona, conversando con nuestro redactor Ramón N. Salanova. — (Foto Bert)

Pobablemente está muy cerca el día en que la vida del jugador de fútbol Ladislao Kubala, en lo que se refiere a su relación con el C. de F. Barcelona, deba ser ordenada en un libro blanco. Pocos éxitos editoriales en nuestra latitud superarían una publicación de esta naturaleza. En fin, nos debemos a la noticia, y ésta, todavía hoy, es que Kubala sigue en sus trece de querer dejar el club azulgrana. Muchas razones aduce el jugador para lograr su propósito. No menos el club para retenerlo en sus filas. El disparador, esta vez, como ya saben nuestros lectores, ha sido el señor Eduardo Bucicardi, que en representación de la Universidad Católica de Santiago de Chile, se ha dirigido al C. de F. Barcelona, pretendiendo arrendar por unos meses los servicios del extraordinario jugador barcelonista.

Las opiniones más contradictorias están en la calle. Kubala dice que se quiere ir. Y no falta quien le apoye. El Barcelona dice que no se va. También tiene buenos avaladores para esta conducta. Las razones del jugador son públicas y notorias. Las del club, quizá, no tanto. En virtud de esto último, hemos rogado a don Antonio Juliá de Campmany, vocal-delegado de Prensa del C. de F. Barcelona, que nos expresara sobre este punto de tan extraordinario interés, cuál es el pensamiento oficial del Consejo Directivo del C. de F. Barcelona.

—¿Por qué ha sido desestimada la propuesta de la Universidad Católica de Santiago de Chile, sobre Kubala?

—En primer lugar cabe citar la sorpresa al recibir tal propuesta. En segundo y principal, porque si dejáramos la puerta abierta a proposiciones de esta índole, las recibiríamos tan fascinantes y graciosas que no son propias de la seriedad con que debe pronunciarse el C. de F. Barcelona.

—¿No ha sido puesto en consideración lo que dijo el señor Bucicardi?

—No perdimos ni un minuto en estudiar tal proposición. Naturalmente, al margen del respeto que nos merece la Universidad Católica de Santiago de Chile, y el delegado chileno, en esta cuestión.

—¿Supone Kubala un problema en el seno del club?

—No, ninguno, en lo que atañe al Consejo Directivo.

—¿Qué conocimiento tiene este Consejo Directivo de las actuales relaciones entre Ladislao Kubala y Helenio Herrera?

—Creo que son normales, correctas, por ambas partes. Para ello podemos aducir que, en una comida que ofreció don Agustín Pujol, Kubala y Herrera, al margen de la alineación del equipo, planearon la eliminatoria contra el Wolverhampton.

—¿Creen en la utilidad de Kubala para el Barcelona?

—Kubala nos es un jugador sumamente necesario, dado el número e importancia de las competiciones en que el Barcelona está comprometido en el presente en un inmediato futuro.

—¿Qué consecuencias cabe deducir de la declaración pública de Herrera, partidario de dar la libertad a Kubala?

—Hemos tomado conocimiento de ello.

—¿Herrera hace el equipo con plena libertad?

—Herrera lo ha reconocido públicamente: el día que el Consejo Directivo mediatizase su labor, dejaría de ser entrenador. En tanto se le mantenga la confianza, se deben respetar sus decisiones.

RAMON N. SALANOVA

1 Continúa en 2ª pág.

Casi campeón el Santander visita al Condal

EL PROXIMO SABADO POR LA TARDE EN LAS CORTS

Un Sabadell-Baracaldo de puro trámite en la Cruz Alta y la visita del Tarrasa al colista, el Sestao :: Dos magníficos partidos en el Segundo Grupo, los que se han de jugar en Mallorca y Jaén

LOS PARTIDOS DE LA PROXIMA JORNADA

PRIMER GRUPO	SEGUNDO GRUPO
Condal — Santander (sábado)	Mallorca — Córdoba
Sabadell — Baracaldo	R. Jaén — Plus Ultra
Sestao — Tarrasa	Mestalla — Levante
D. Alavés — Celta	Rayo V. — A. Ceuta
Orense — Indauchu	Murcia — Tenerife
D. Coruña — Avilés	Badajoz — S. Fernando
R. Gijón — Basconia	A. Almería — R. Huelva
Leonesa — Ferrol	Cádiz — Extremadura

El Sabadell, tras eliminar al Cádiz, de la Copa de S. E. el Generalísimo, en el último partido jugado en la Cruz Alta, reaparecerá el próximo domingo enel mismo, en partido correspondiente al Campeonato de Liga de II División, enfrentándose al Baracaldo. — (Foto Biarnés)

Emotivas agonías tiene la Liga en los dos grupos de Segunda División y en las cuatro jornadas que restan por jugar se darán grandes batallas en ambos sectores.

Casi se puede asegurar que el Santander es ya nuevo Primera División, porque para serio, esto es, para que se erija en campeón le falta tan sólo dar un paso y, este paso, lo intentará el próximo sábado por la tarde, en Las Corts y frente al Condal. No es fácil para los cántabros este partido, porque también el Condal tiene que dar otro paso muy importante para quedar totalmente a salvo de lo promocional y estos intereses contrapuestos han de desembocar, forzosamente, en un partido de altos vuelos, porque habrá emoción e incertidumbre a chorros.

Ya queda dicho que los cántabros tienen el título al alcance de su mano, ya que con cuatro puntos de ventaja sobre el segundo de la clasificación, el Celta de Vigo, parece ya más que difícil pierda tan considerable ventaja y se deje arrebatar título y ascenso en el muy corto trecho que le queda para un final triunfal.

Lo del Condal ya es otro cantar, porque los de Hostafranchs aún tienen que luchar un poco más para alejarse definitivamente de la zona promocional. Desde luego, se ha de reconocer que los condales se han situado francamente bien tras su reciente empate en Avilés y que, después de su otro empate, éste en campo propio y para la Copa, con el Mallorca, uno de los «gallitos» del segundo grupo, bien cabe esperar que, al menos, lo reedite frente al presunto campeón del primero, cuando no una victoria mínima a poco que le ayude la suerte o la inspiración.

También jugará «en casa» el Sabadell, pero su partido frente al Baracaldo parece ser de puro trámite. Por parte sabadellense no existe posibilidad alguna de que pueda lle-

S.

2 Continúa en 2ª pág.

"Nuestra superioridad nos perfila como presuntos vencedores" - OPINA HELENIO HERRERA

"La visita del Barcelona es motivo de preocupación" - COMENTA SABINO BARINAGA

Sabino Barinaga y Helenio Herrera, entrenadores del Betis de Sevilla y C. de F. Barcelona, respectivamente, adversarios la próxima jornada en el Estadio de Heliópolis. — (Fotos Bert)

Sevilla, 23. — (Crónica telefónica de nuestro corresponsal JUAN MANUEL DE LA HERA.)

El equipo del Betis regresó de Oviedo el martes. Hoy, miércoles, Sabino Barinaga reanudó los entrenamientos en Heliópolis y al término de los mismos logramos un aparte con el entrenador.

Barinaga reflejaba cierta preocupación. Se lo hicimos notar.

—Pues, sí, la verdad; lo estoy —confesó—. Es mucha la responsabilidad del domingo.

—Entonces tu preocupación actual es por lo del domingo; ¿por el encuentro contra el Barça?

—¿Y por qué sino? —argumentó extrañado nuestro interlocutor—. Debes recordar que llevamos tres jornadas sin probar bocado, sin puntuar, encajando dos goleadas —las del Atlético de Madrid y la del Sevilla— y padeciendo una derrota en Asturias, que con algo de más acierto en los remates no habría sucedido. Y ésto, como supondrás, ha calado en el ánimo de los seguidores, acostumbrados ya a los triunfos y a estar ilusionados con la pugna mantenida con nuestro eterno rival. En tal situación tenemos que recibir al Barcelona, a un equipo que opta legítimamente al título, pero que necesita marcar goles para el porcentaje definitivo. Y a todo ello con la delantera, con nuestra delantera en frío. Sin suerte en los remates. Ahora en los entrenamientos algunos chicos se quejan de diversas molestias y, en fin..., ¡cómo para no estar preocupado!

—¿Luego entonces no confía en dar la campanada?

—¿Qué campanada?

—Vencer al Barcelona...

Sabino Barinaga se encoge de hombros, chasquea los dedos de la mano derecha y exclama: ¡Vencer al Barcelona!... ¡Sin si-

3 Continúa en 2ª pág.

"NUESTRO DEBER

ES VENCER EN LOS PARTIDOS, SIN TENER EN CUENTA EL NOMBRE DEL CONTRARIO" - afirma Antonio Argilés

No cabe duda alguna que las recientes declaraciones del entrenador barcelonista Helenio Herrera, sobre el concepto de regionalismo que debe imperar en el próximo Español — Barcelona, han sido acogidas con poco agrado por parte de los jugadores blanquiazules, aun cuando muchos de ellos, en la mañana de ayer, al término del entrenamiento en Sarriá, las comentasen con un cierto aire de ironía.

Fué, precisamente, Antonio Argilés, en su condición de capitán del equipo y en representación de sus compañeros quien nos dijo:

—Puede asegurar que, pese a lo que diga Helenio Herrera, el Español hará todo lo posible, el domingo, día 10 de abril, para ganar en Sarriá al Barcelona, entre otros motivos, porque es lo deportivo, ya que de lo contrario no sería otra cosa que decepcionar a los aficionados que acuden a los partidos de fútbol y con perjuicio a otro club. Y comprenderá que el nuestro no puede, en modo alguno, prestarse ni a una cosa ni a otra.

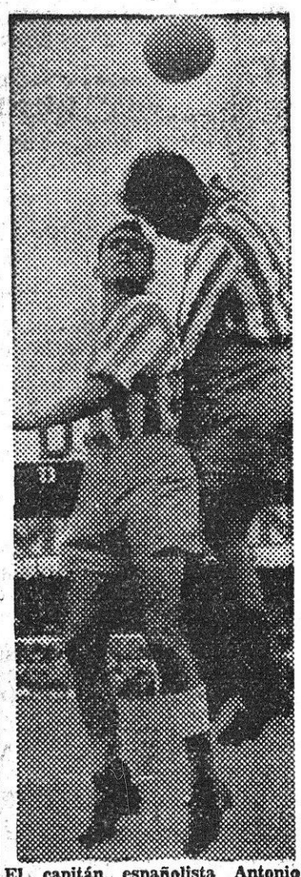

El capitán españolista Antonio Argilés, prototipo del jugador pundonoroso, considera que su equipo tiene la obligación de dar el máximo rendimiento sobre el terreno cualquiera que sea el nombre del adversario. — (Foto Bert)

—Supongamos que un triunfo del Español privase al Barcelona del título de campeón de Liga...

—Hay que aclarar que, por encima de todo, a nosotros nos interesan nuestras victorias, cualquiera que sea el contrario, sin considerar las consecuencias de los resultados. Eso es lo deportivo y lo que debe exigirse, no sólo a los jugadores del Español, sino a los de cualquier otro equi-

E. L. JIMENO

4 Continúa en 2ª pág.

LUCHA DESIGUAL

sobre el papel en el duelo RAFVELA-ANGELO MAÑANA EN EL PRICE

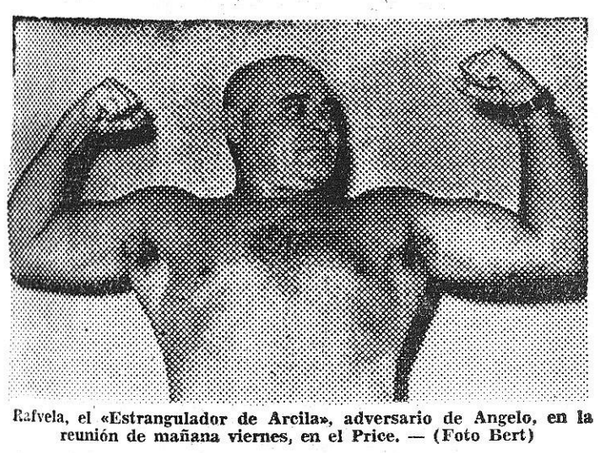

Rafvela, el «Estrangulador de Arcila», adversario de Angelo, en la reunión de mañana viernes, en el Price. — (Foto Bert)

Aun cuando es sabido de todos la serie de circunstancias y factores que con frecuencia intervienen en el deporte, cualquiera que sea su faceta, para derribar con estrépito lo que se ha considerado como sesudo comentario, para dar como consecuencia paso libre a la más espectacular de las sorpresas, en definitiva auténtica sal y pimienta, que mueve a los aficionados a hacer del todo insuficientes los graderíos de locales o terrenos deportivos, considerados tan sólo hace unos años de inmensas proporciones, justo es el reconocer el desnivel de fuerzas que en esta ocasión existe en lo que en justicia puede ser calificado como el broche de oro de la gran reunión de mañana, viernes, por la noche, en el Coliseo de Las Rondas.

Nos referimos concretamente a ese encuentro entre el «estrangulador» de Arcila, Rafvela y el «enmascarado azul» Angelo, magnífico estilista- ¡qué duda cabe! - pero al mismo tiempo luchador en franca desproporción en peso y envergadura con el hombre cuyo brazo de acero, le ha llevado a pasear su fama por todo el Continente europeo.

No dudamos, ni mucho menos, lo que realmente vale y la cantidad extraordinaria de calidad técnica, que encierra Angelo, en sus evoluciones sobre el ring, yá que sólo es preciso recordar la serie de magníficas exhibiciones que nos ha ofrecido en el curso de los últimos meses que le ha llevado a pasear la bandera desplegada de imbatido por todos los cuadriláteros españoles, creemos sinceramente, que es tentar demasiado la suerte - o confiar en exceso de sus posibilidades, el aceptar un combate en el que, al menos sobre el papel - todas las dificultades están en contra de él.

Mucho tendrá que superarse Angelo, en esta ocasión, para poder frenar el ímpetu arrollador del luchador que durante tanto tiempo fué considerado como el auténtico terror de los cuadriláteros españoles y extranjeros al batir con espectacularidad a cuantos adversarios le fueron enfrentados y a todos ellos en un límite inferior a los 10 minutos, plazo que constituyó, por aquel entonces una auténtica obsesión a cuantos una y otra vez se daban cita, bien en Las Arenas o en La Monumental, para ver finalmente el luchador capaz de embolsarse las 10.000 pesetas que jactanciosamente ofrecía a quien superara este periodo de tiempo.

Un encuentro, difícil, muy difícil, para Angelo, que habrá de presentarle sobre el tapiz, problemas de solución harto complicada.

El 6 de abril en el Palacio de Deportes, de Madrid YOUNG MARTIN disputará el título europeo del peso mosca

Madrid, 23. — Ha sido fijada la fecha para la celebración del combate de boxeo, valedero para el campeonato de Europa de los pesos mosca, entre el actual titular Risto Iuukonen y el aspirante oficial Young Martín.

Este combate se disputará el próximo día 6 de abril en el Palacio de Deportes de esta capital. Alfil.

MIGUEL POBLET

POSIBLE PARTICIPANTE EN EL TROFEO MASFERRER que se disputará el próximo domingo organizado por la S. C. de la U. D. de Sans

Miguel Poblet ha retornado a España. El viaje lo hicimos al unísono desde San Remo. Ya no se acuerda de la dantesca Milán — San Remo de 1960. Y si lo hace es para decirnos optimista:

—Soy hombre de años alternos. Ves, gané en 1957, lo hice en 1959 y lo haré en 1961. Ya observarías que la Milán — San Remo es de una dureza extraordinaria.

Miguel, optimista, nos comunica su deserción en la Génova — Roma. Eran demasiadas pruebas continuadas.

Le preguntamos sobre su próxima marcha, sobre la carrera próxima.

—Permaneceré en Barcelona hasta el inicio de la Torres — Serdán. Descansaré y me repondré. Esto si no me llaman de Italia para participar en alguna prueba.

—¿Ya tienes decidida tu participación en la Torres—Serdán?

—Definitivamente, sí. Unicamente se trata de ultimar la cuestión equipo. Comprenderás que deseo unas garantías en lo que a compañeros respecta y como la prueba es inminentemente nacional...

—¿Y hasta tal fecha vas a descansar?

—No. Posiblemente participe en la Masferrer.

—¿Por qué posiblemente, si en dicha fecha estarás en Barcelona?

—Se trata de unos trámites concernientes a la pasada Vuelta a Cataluña. Si los solucionamos, la correré. Tengo deseos de participar.

Nosotros recordamos que recientemente se hizo pública una reclamación de un club respecto a que sus corredores no habían percibido los honorarios correspondientes a la pasada edición de la ronda catalana. Si tenemos en cuenta que ambas organizaciones corresponden a la misma entidad...

—Pero tengo la completa seguridad de que todo quedará solventado. Existe interés en que así sea y sobre todo, existe buena voluntad.

ANTONIO VALLUGERA

La dureza de la II Milán — San Remo queda reflejada en el rostro de Miguel Poblet como constatación de las dificultades que presenta la gran clásica del año. (Foto Interpresse)

5 Continúa en 2ª pág.

El Cross de las Naciones

EL PROXIMO SABADO EN GLASGOW

En Hamilton Park, lugar donde se iniciara en 1903 el Cross Internacional, llamado de las Naciones va a tener lugar el próximo sabado, la edición correspondiente al presente año, y al que tomarán parte las habituales naciones que participan a esta competición pedestre, y a la que España, envía un equipo como en años anteriores.

Se conocen los corredores que tomarán parte en este cross, después de los campeonatos nacionales, respectivos que son los que sirven para la selección definitiva de los atletas para el cross internacional.

Como siempre, Inglaterra, que ha sido la que más veces ha vencido en esta prueba, tanto en individual como por equipos, se presenta favorita, ya que no en vano en sus filas cuenta con destacadas figuras, no solamente en esta modalidad de correr a través de los campos, sino que lo que da más valor a su conjunto, son las marcas en pista, que han conseguido sus representantes, y que es lo que cuenta como factor positivo en el momento de hacer un examen de valores.

Son varios los corredores del equipo de Inglaterra, que han bajado de los 30 minutos en 10.000 metros, y esto de por sí, da una idea del valor de dichos corredores.

Aunque en el campeonato de Inglaterra venció Heathley, junto a él, tenemos otros favoritos, tales como nuestro conocido North, vencedor del Jean Bouin barcelonés, y del V Cross de S. Sebastián. Estos junto con Eldon, han de formar la base del equipo de la Rosa, salvo que, como siempre, se produzcan sorpresas en el desarrollo del In-

GERARDO GARCIA

6 Continúa en 2ª pág.

Por 55 a 53 Francia venció a España, en baloncesto, anoche en Madrid

(Lea información en 5.ª página)

NATACION

Mañana y sábado noche

el «Dusseldorfer S. C.» en la piscina del C. N. Barcelona

Todos los nadadores catalanes actuarán en ese encuentro :: Dos partidos de tanteo para nuestros waterpolistas

Toda la espectacularidad del water-polo, se ofrecerá mañana viernes y el sábado por la noche, en el C. N. Barcelona con la actuación del conjunto alemán Dusseldoffer Swimnin Club. — (Foto Bert)

Para mañana, viernes, y sábado, por la noche, el C. N. Barcelona, en su piscina de la Escollera, y con el patrocinio de la Federación Española de Natación, celebra el primero de los tradicionales festivales internacionales de primavera, que han señalado, al transcurrir de los años, un sello característico en las actividades de nuestro deporte húmedo. Aún recordamos con nostalgia aquellos encuentros con los suecos, con el famosísimo Arne Borg, el que fué recordman mundial, y posteriormente con el H.E.T.Y. de Amsterdam, aparte del Cesky Plavecgy Club, de Praga, con los campeones checoslovacos, el Ujpesti Torna Egyessulet, de Ujpest, con los formidables campeones Csik, Lengyel, Groff y otros muchos.

Vuelven la natación y el waterpolo al primer plano. Y hemos de felicitar a los directivos del club decano su interés en llevar a nuestra ciudad, para estos dos encuentros internacionales, al Düsseldorfer Schwimmin Club, de Dusseldorf, con sus campeones de natación y, sobre todo, con su «siete» de water-polo, perteneciente a la Primera División de Alemania Occidental. Es necesario ir preparando a nuestros waterpolistas que, bajo las órdenes de Lajos Rajki, entrenan con una intensidad desconocida hasta ahora en España, para los sucesivos encuentros preparatorios, hasta llegar al torneo pre-olímpico, a celebrar en Camogli (Italia), entre nuestro «siete» nacional y los titulares de Francia y Marruecos, si bien parece ser que los marroquíes se retirarán de ese torneo, y ello plantearía la cuestión de que España tuviese que jugar un solo partido con los franceses.

Nuestros waterpolistas se entrenan con un entusiasmo como jamás se había conocido en nuestro water-polo. Y es lógico esperar que de ese trabajo intenso surjan buenos resultados. Por esta razón, y con buen criterio, se ha conseguido el desplazamiento de uno de los equipos de club más representativos de la Alemania Occidental, que en estos momentos es el juego que se está imponiendo, como lo demuestra el reciente resultado que el «siete» alemán obtuvo en Trieste, al perder sólo por un 2—1 ante Italia, potencia que si en Budapest, en los Campeonatos de Europa, formó entre los «cuatro grandes» del water-polo europeo, con Hungría, Rusia y Yugoslavia, en Roma puede ser una potencia dificilísima, teniendo en cuenta las superaciones de que ha venido haciendo gala, desde septiembre de 1958 a estas fechas.

Y este elogio redunda en favor de Alemania, que con jugadores jóvenes, magníficamente preparados, puede llegar a la Olimpiada con aspiraciones de poder disputar los puestos de honor. De ahí que constituya un éxito la presentación de ese conjunto alemán de Dusseldorf, en el que figuran destacados valores del water-polo alemán. Forman en este equipo Hartmut Hanbrich, preseleccionado olímpico, jugador de enormes posibilidades, así como Han Wiendz, titular del equipo junior, aparte de otros jugadores al nivel de la clase de estos excelentes valores waterpolistas.

A este interés que para la confrontación de nuestros jugadores existe, hay que destacar que se ha programado un atractivo programa de natación, en el que, aparte de los flamantes campeones de España de invierno, en las competiciones que acaban de terminar en Vitoria, Leopoldo Rodés y Guillermo Alsina, figuran el subcampeón nacional de los 100 metros espalda, Juan Antonio Molinero, el nadador infantil del C. N. Montjuich que está a punto de mejorar la plusmarca regional de los 100 metros espalda, que posee Francisco Calamita, con 1'10»5, ya que en Vitoria obtuvo 1'11»1 — nueva plusmarca infantil y juvenil de nuestra región —, sin olvidar a Ramón Benito, del C. D. Mediterráneo, el segundo velocista de nuestra región, que está entrenando fuerte, así como sus compañeros de club Juan Agut y Armando Casado, que con Jorge Flaqué, del C. N. Cataluña, y Carlos Medina, del C. N. Montjuich, completarán un cuarteto de bracistas que, descartando el triunfo de Guillermo Alsina, el discípulo de Lajos Rajki, darán un tono de competición a este encuentro internacional.

Los alemanes cuentan en sus filas con el velocista Hans Georges Bock, que logra parecidas marcas que nuestros mejores velocistas; Krauss Schoereder, mariposista, que logra excelentes marcas, y los bracistas Harmuth Hanbrich y Hans Wiedenz, que en el hectómetro tienen acreditados cronómetros con 1'17», lo que puede ser motivo para que Guillermo Alsina consiga un nuevo record nacional en los 100 metros, que Jesús Domínguez ostenta con el tiempo de 1'16»7.

Dos excepcionales encuentros internacionales que los aficionados no se perderán. Entre otras razones, porque queda asegurada la superación de la mayoría de los nadadores catalanes y la emotividad en todas las pruebas. Sin perder de vista que el water-polo asegura el interés de este encuentro internacional.

VICENTE ESQUIROZ

La nadadora sabadellense María Asunción Casarramona

mejoró oficiosamente el "record" catalán de los 200 metros mariposa femeninos

Sabadell. — A indicación del entrenador del Club Natación Sabadell se aplazaron los campeonatos sociales que debían celebrarse el pasado domingo, pero en la fecha libre se efectuó una sesión de intentos en la cual se obtuvieron unos tiempos completamente satisfactorios a cargo de los discípulos de Kees Oudegeest, destacando el tiempo alcanzado por la perseverante María Asunción Casarramona que marcó en tres cronos el tiempo 3'20»3 en los 200 metros mariposa femeninos que significa el mejor tiempo regional en esta distancia. Como no habían cronometradores oficiales, esta marca de Casarramona no pasa de ser oficiosa, pero la muchacha espera en las pruebas a celebrarse el domingo poder volver a registrar el tiempo que podría convertirla en poseedora de una marca regional. Juan Casarramona, Alberto Grané Seguí y Moliné mejoraron el record sabadellense en lo 4 x 100 siendo el tiempo de Casarramona, 1'02»4. Monteserrat Castells obtuvo los nuevos tiempos sociales en las distancias le 400 y 800 metros, Miguel Torres logró otro record estando a cargo de la ondina Isabel Castañé la consecución de una nueva marca en los mil quinientos metros demostrando ser una fondista de excelente porvenir. El progreso de este plantel de nadadores proporciona un gran impulso a la natación sabadellense y en los campeonatos sociales se espera constatarlo.

Para la venidera semana y dentro del programa que tienen en proyecto los rectores del Club Natación Sabadell, se presentará el potente equipo alemán de polo acuático «Duseldorfer S. C. de Alemania al cual se enfrentará el equipo sabadellense subcampeón regional, reforzado convenientemente por jugadores del Club Natación Barcelona, y componentes del equipo nacional hispano de waterpolo. Buena ocasión para apreciar las posibilidades de nuestro polo ante próximas confrontaciones internacionales y cómo se mueven los sabadellenses Ugas y Morral II que participan en los entrenamientos de los preseleccionados hispanos.

G. PASTOR

VELA

Regata de yates, Barcelona-Masnou-Barcelona, organizada por el R. C. Náutico

El Real Club Náutico de nuestra ciudad, con vistas a las importantes competiciones que deben celebrarse el próximo verano, organiza una regata de crucero para la puesta a punto de los yates y entrenamiento de sus tripulaciones.

El recorrido consistirá en ir a virar boya de Masnou, con un total de 20'50 millas, dándose la salida desde la bocana del puerto.

Podrán participar en esta prueba todos los yates medidos y clasificados en la fórmula del R.O. R.C. en sus clases I, II y III, estableciéndose la clasificación por series, en tiempo compensado.

Habiéndose reglamentado para esta clase de competiciones una velocidad mínima de 2'25 nudos, el tiempo límite de la regata será de 9 horas, 17 minutos, no clasificándose los yates que cubran el recorrido con más tiempo.

ESQUI

Concurso de patrullas militares

La Federación Catalana de Esquí comunica que mañana, día 24, tendrá lugar, en las pistas de La Molina, una interesante manifestación deportiva castrense de carácter internacional, a cargo de patrullas aduaneras de Francia y brigadas seleccionadas de alta montaña pertenecientes al XXIV Tercio del Cuerpo de la Guardia Civil de guarnición en Puigcerdá.

Sobre un recorrido de 10 kilómetros, en el transcurso del cual deberán salvarse desniveles de 400 metros, seis patrullas representativas de estas fuerzas, pertrechadas con todo su equipo completo, llevarán a cabo sobre la nieve de las pistas pirenaicas este contacto que, a la vez que servirá para evidenciar excelente preparación, unirá a estas dos representaciones militares en una jornada de camaradería deportiva.

Nos congratulamos por la feliz idea puesta de manifiesto al llevar a cabo esta competición, felicitando a sus realizadores, en la convicción de que este acto será imitado y obrará como preámbulo de otros análogos.

BALONCESTO

El Campeonato de Cataluña

FEMENINO

El Cottet venció al Picadero por 39-35, el resultado sorpresa de la jornada

El campeonato de Cataluña de baloncesto femenino, se puede decir que ya tiene un definitivo campeón, el C. I. C. de Argentona, que pese a todos sus atrasos merecerá por su imbatibilidad el galardón. Si bien es cierto que hasta la fecha gozaba como favorito de esta competición, el actual campeón de Cataluña Picadero Jockey Club, dejó de serlo en esta pasada jornada dominguera, al ser batido por el cinco del Cottet en la Carretera de Sarriá.

Figurará no obstante, en primer lugar clasificado por tener jugados todos sus encuentros con un total de 22 puntos seguido por el trío Argentona, Cottet y San Fernando con 20 puntos. Liceo con 19 puntos, Sección Femenina con 15, el segundo trío, Banesto, Junior y Barcino con 14 puntos e Hispano Francés, con 13 puntos.

De los encuentros señalados para la correspondiente jornada, cuatro fueron los que se llevaron a cabo, puesto que el quinteto que lo completaba, se efectuará el jueves por la noche entre los cinco de la Sección Femenina y el Junior en la Residencia Angeles Mateu.

La sorpresa de la jornada fué el 39—35 favorable al equipo del C. D. Cottet frente al actual campeón de Cataluña Picadero Jockey Club, que al ser derrotado, ha perdido las posibilidades de ratificar su título. El C. D. Cottet que estuvo regularmente delante del marcador, llegó tras un disputado primer tiempo al descanso con un 17—15 para al reanudarse el juego continuar esta pequeña primacía que debería hacerle el ganador. Se llevó el título de máxima encestadora Luisa Puentes, secundada por Sara Presutto y Rosa Pellejero del cinco vencido.

El colegiado señor Charles dirigió el encuentro y las alineaciones fueron: Cottet. — Luisa Puentes (16), Montserrat Bové, Pepita Soler, Ana Quesada (9), Marina Roca (11), y Gimeno (3). Picadero. — Sara Presutto (8), Rosa Pellejero (8), Tere Rosales (7), Luz Rosales (7), Concha Pascual y María Gol (5).

El Argentona ganó sin dificultades al equipo del Banesto por el resultado de 50—26 victoria que acumulada a las anteriores le hará llegar al título regional sin muchas preocupaciones.

Ganó también el Liceo frente al Hispano Francés, lo que da a entender que el papel del Liceo Francés en esta competición será halagüeño.

El Pedagogium San Fernando, otro de los equipos que parece puede tener cabida entre los mejores puntuados, venció con desahogo al Barcino por 46—32. El resultado obtenido en el transcurso de la primera parte, indica como se dislucidó el encuentro 23—9, resultado que se vió superado por el equipo contrario en el segundo tiempo al lograr deshacer tal supremacía. Faura I arbitró el partido y los equipos fueron: San Fernando — Tere Gri (10), Rosa Sureda (10), Luisa Vilagut (9), Josefa Gamboa (15), Carmen Gri, Luisa Xiol y Montse Corominas (2). Barcino. — Montse Badell (7), Rosa Guachs (22), Montserrat Belvis (7), Pili Gui (2) e Isabel Saenz (4).

MARI-CARMEN HERNANDEZ

FORTERO ELECTRICO
CERRADURAS ELECTRO-DINAMICAS Y ELECTRO-MAGNETICAS
Accionan a pequeña y gran distancia
R. BOADA
Teléfono 21-93-46

ULTIMA HORA

Francia, 55 - España, 53

La magnífica actuación del equipo español, malograda por la parcialidad manifiesta de los árbitros

Madrid, 23. — (Crónica telefónica de nuestro enviado especial, MANUEL ESPIN.)

Una vez más volvióse a rozar la victoria frente a nuestros poderosos vecinos, los franceses. Pero también esta vez tuvimos que ver con desencanto cómo, por diversos factores, se malograba la posibilidad de un triunfo que, apresurémonos a decirlo, hubiese sido el adecuado premio a una actuación espléndida, esmaltada de aciertos de todo orden. Pero no pudo ser. Un poco porque la fortuna se divorció de nuestros jugadores en los momentos cruciales del encuentro — postrimerías del mismo — y un mucho porque también esta vez hubimos de padecer los rigores de un «tándem» arbitral que nos trató con evidente dureza. Al suizo Weber y al italiano Cocoria debieron, a lo que vimos, caerles simpáticos los franceses, y tuvieron — quizá por la intimadora presencia de Robert Brusnel — una actuación tocada por el signo de una manifiesta parcialidad.

Sin la negativa influencia que tuvo la actuación arbitral, las posibilidades de nuestro equipo hubieran sido, sin duda, muy otras. Y el desenlace del choque hubiera reflejado con mayor precisión los muchos méritos que nuestro equipo contrajo al correr de los cuarenta minutos, jugados con un nervio, con una garra, realmente extraordinarios. Sujetando con firmeza al temible ataque galo, con una agresiva defensa al hombre, y moviendo el balón con rapidez y precisión en la ofensiva, nuestro equipo colocóse pronto en posición de ventaja gracias a que el índice de tiro era realmente notable. Buscató había transformado sus cuatro intentos consecutivos y Alfonso, a su vez, había logrado tres canastas en los tres primeros ensayos. Estos jugadores venían siendo los puntos fuertes del ataque español, rápido y certero en sus acciones.

El marcador cuidaba de ir reflejando, con sus sucesivas ventajas, este predominio español, basado, como decimos, en la firmeza defensiva — con la que se desarticuló el juego de ataque francés — y en la rapidez de maniobra y en el alto promedio de tiro de nuestros hombres, en el ataque. El 16—5 que nuestros jugadores habían logrado a los 9 minutos de juego, marcó el punto de máxima distensión. Los franceses cuajaron algunas certeras réplicas, pero España pudo conservar sus posiciones hasta los 14 minutos, con 24—14.

Aquí se abrió una etapa de ciertas imprecisiones en nuestro equipo: se fallaron tiros de posición fácil, se perdieron balones por imprudentes pases.

Los franceses, sacando buen partido de este momentáneo bache de los nuestros, cuajaron una tira de 8 puntos y el marcador se puso en un inquietante 24—22. Oportuna, sobrevino, en estos peligrosos momentos, una brillante racha española, cristalizada con sendos encestes de Emiliano y Navarro, y al descanso pudo llegarse con un resultado favorable de cinco puntos (28—23), favorable a España.

Señalemos que la alineación inicial de España había sido: Luis, Buscató, Alfonso, Emiliano y Sáinz.

A los 16 minutos, Navarro reemplazó a Sáiz, y a los 18 minutos, Nora a Lluis. Con esta misma alineación se inició el segundo tiempo. Los franceses, por su parte, alinearon de salida a Christ, De Gros, Beugneat, Grange y Baillet. Posteriormente dieron entrada a Dorigó y Rat, en sustitución de Christ y Grange.

En la segunda parte persistió el signo de la primera: enérgica acción española, batiéndose nuestros jugadores con singular denuedo en todos los terrenos. Pero el índice de aciertos realizados había bajado ostensiblemente. Alfonso estuvo acusando claramente los efectos del duro tren a que se había jugado antes y severamente marcado por Beugneot —y por Majeur, en el rato que éste sustituyó al gigante francés— dejó de ser el elemento positivo que había sido en el primer plazo. Pese a todo, nuestro equipo pudo seguir presentando una tenaz oposición y sostener con los franceses un incierto y emocionante forcejeo en el que las ventajas fueron alternas. Al filo de las mismas se produjeron varios empates: a 29, 36, 46 y 48. Después de esta última igualada un oportuno rebote de Alfonso —la única canasta marcada por este jugador en esta segunda parte y se llevaban ya 15 minutos de juego— les dió de nuevo ventaja —50—48—. A renglón seguido, se produjo el fallo de dos tiros libres por parte de Buscató. Fué un momento crucial. Esos cuatro puntos pudieron haber sido decisivos. Otro empate a 50 y se entró en los tres minutos finales con 50 a 51 a favor de los franceses. Todavía pudo remontarse un 50—53 adverso y merced a tres personales transformadas por Emiliano, establecer otra igualada, la última a 53. Pero un enceste final y definitivo de Dorigó pondría en el marcador el 53 a 55 que habría de resultar el tanteo inapelable.

Faltaban siete segundos para el final y con el clima de angustia que es de suponer, Kucharsky, dió tiempo en un supremo intento de dar la jugada que nos diese el empate y la prórroga. Pero la jugada quedó yugulada por una personal que fué objeto Alfonso bajo el aro cuando se disponía a rematar y que los árbitros prefirieron ignorar...

Por ahí perdió nuestro equipo su última oportunidad, gracias a la ceguera voluntaria de los árbitros que nos perjudicaron abiertamente.

Hoy jugó nuestro equipo con un pleno sentido de conjunto, sin el menor afán individualista y sobre todo — y esta es la virtud a destacar — con un espíritu de lucha, con una garra impresionante. Kucharsky al lanzar a la pista tantos noveles jugó una carta fuerte, arriesgada, pero sabía que contaba con bazas sólidas. Y el éxito le acompañó plenamente, gracias a que todos cumplieron en la medida que cabía esperar de ellos.

La eficiencia de la defensiva — de la que se derivó el bajo promedio de tiro alcanzado por franmeses 28'5 por ciento en la primera parte y 25 en la segunda — y de otra parte el 39 por ciento que los nuestros obtuvieron en el ataque en la primera parte y el 25 en la segunda — pregonan claramente el lisonjero signo que informó esta vez la labor de nuestros jugadores, a los que es obligado englobar a todos por igual en un elogio caluroso, por su brillante comportamiento.

El Palacio de los Deportes registró una gran entrada muy próxima al lleno, pudiéndose calcular que asistieron unas doce mil personas.

El palco presidencial lo ocuparon el Delegado Nacional de Educación Física y Deportes, José Antonio Elola; don Jesús Querejeta, presidente de la Federación Española de Baloncesto; don Raymundo Saporta, presidente de C. O. I. y otras autoridades.

ESPAÑA: Lluis (2—0), Buscató (8—3), Alfonso Martínez (9-2), Emiliano (6—11), Sainz (1—4), Navarro (2—1), Nora (0—4): 53 puntos.

FRANCIA: Christ (1—1), Degros (6—0), Beugneot (8—7), Grange (1—6), Baillet (5—7), Dorigó (2—3), Rat (2—3), Baltzer (0—6) y Majeur (0—2): 55.

Participantes y fechas para la Copa de S. E.

Madrid, 23. — La Federación Española de Baloncesto ha dado a conocer el sorteo de la competición Campeonato de España, Copa de Su Excelencia el Generalísimo, que se disputará de la siguiente forma:

PARTICIPANTES

Tomarán parte los doce equipos que han jugado el torneo de Liga Nacional: C. F. Barcelona, Real Madrid, Hesperia Club, Estudiantes Club, Canoé Natación Club; Juventud de Badalona; Aismalibar de Moncada, Orillo Verde de Sabadell, Club Mongat, R. C. D. Español de Barcelona, C. D. Iberia, de Zaragoza y Club Natación Helios de Zaragoza.

FORMULA DE JUEGO

Por sistema de Copa, a partido de ida y vuelta, uno en cada campo, con arreglo al siguiente sorteo celebrado:

OCTAVOS DE FINAL

Día 3 de abril (primera vuelta).— Orillo Verde — Mongat, Aismalibar — Español, Hesperia — Estudiantes, Iberia — Canoé.

Día 10 de abril (segunda vuelta). Los mismos equipos, en campos distintos.

CUARTOS DE FINAL

Día 24 de abril (primera vuelta). Vencedor Iberia — Canoé contra Juventud de Badalona, vencedor Orillo Verde — Mongat contra vencedor Barcelona — Helios, vencedor Aismalibar — Español contra vencedor Hesperia — Estudiantes.

Día 1 de mayo (segunda vuelta). Los mismos equipos, en los campos de los citados en segundo lugar.

SEMIFINALES

8 de mayo (primera vuelta). — Vencedor Orillo Verde — Mongat y Helios — Barcelona, contra Real Madrid. Vencedor Juventud e Iberia Canoé contra vencedor Aismalibar — Español y Hesperia — Estudiantes.

15 de mayo (segunda vuelta). — Los mismos partidos, en los campos de los clubs mencionados en segundo lugar anteriormente.

FINAL

Día 29 de mayo, en campo neutral, a designar.

Los encuentros Iberia — Canoé se celebrarán: el de la primera vuelta, el día 10 de abril, y el de la segunda, el día 17. — Alfil.

CICLISMO

La Génova - Roma

Nencini venció ayer en Florencia y el belga Gilbert Desmet continúa líder

Florencia, 23. — (Crónica de G. Violanti para Interpresse especial para EL MUNDO DEPORTIVO.)

Por fin los italianos comienzan a dar sensación de existencia en estos comienzos de temporada. Gastone Nencini, uno de los grandes animadores de la Milán — San Remo y que sólo su escasa preparación le impidió dar el golpe final que derrumbara a Privat, venció ayer en la tercera etapa de la Génova — Roma, que comprendía un recorrido de 207 kilómetros entre el punto de iniciación de la prueba, Reggio Emilia hasta el final de dicha etapa en Florencia.

El promedio desarrollado por Nencini, el vencedor, fué 39,539, ya que invirtió en el recorrido 5.14'07».

Un promedio que por los desniveles del recorrido hay que considerar como magnífico, máxime en estos comienzos de temporada en que los corredores acentúan su preparación.

Tras el vencedor, el rubio Graczyk se clasificó a 53 segundos, anteponiéndose en el sprint final al italiano Batistini sin la facilidad de rapidez del galo.

En cuanto a la general no han existido variaciones notables, al menos en lo que a los primeros lugares de la misma concierne. La Carpano ha colocado a dos de sus hombres en las cuatro primeras posiciones. Como líder el belga Gilbert Desmet, con 13 horas, 59 minutos y 38 segundos, y en cuarta posición a Nencini, el vencedor de la etapa de ayer, a tan sólo nueve segundos. Puede comprenderse por tal que las diferencias existentes en estas primeras posiciones son exiguas, ya que el inglés Sipmson se halla situado a 3 segundos con el mismo tiempo que el francés Mahe, que ocupa la tercera posición.

Puede apreciarse que el conglomerado belga—italiano de la Carpano, comienza a realizar sus primeras gestiones interesantes de la temporada. Desmet, especialmente, el que fuera discípulo predilecto de Van Looy hasta que se negó a acatar todas las órdenes puede convertirse, sin discusión, en una de las estrellas de la temporada. Creemos era demasiado buen corredor para quedar supeditado a este papel de gregario con Van Looy.

Tommy Simpson puede ser otra de las revelaciones de la presente temporada, en unión del italiano Venturelli, que ayer, una vez más, fué animador de la etapa.

La prueba, pues, se presenta bajo el síntoma de lucha que han establecido precisamente algunos de los hombres de segundo plano.

Samitier, en Irún. Aparecer la Real Unión será filial del Madrid

Irún, 23. — Llegó a esta ciudad el asesor técnico del Real Madrid, José Samitier. En la estación fué recibido por su viejo amigo René Petit, y varios miembros de la junta directiva de la Real Unión. Después de descansar se trasladó al Estadio Gal, donde presenció dos partidos de entrenamiento de 35 minutos cada uno, entre jugadores del primer equipo irunés y el resto juveniles. Samitier prestó mayor atención a los juveniles, especialmente al defensa central Amantegui, que recientemente se proclamó campeón nacional representando a Guipúzcoa. La visita se prolongará hasta el jueves, y tiene por finalidad, según parece, terminar las operaciones iniciadas en Madrid por el Real Unión y orientadas a que dicho equipo sea filial de los madrileños mediante el apoyo económico. — Alfil.

Distribuidores y Agentes oficiales en Cataluña:

BARCELONA	EXCLUSIVAS DEL MOTOR, S. A., Villarroel, 64.
BARCELONA	«MOTO CUMBRE», Avda. Generalísimo Franco, 314.
BARCELONA	«DENTI Y BERENGUERAS», Casanova, 182.
BARCELONA	«AUTO MARAGALL», Paseo Maragall, 46.
VILLAFRANCA DEL PANADES	JUAN COMPTE, Igualada, 42.
CALELLA	ANGEL LLAUGER, San José, 84.
MANRESA	«SANFELIU», S. A., Carretera de Vich, 44.
MOLINS DE REY	«GARAGE RIO», Avda. Ejército Navarra, 55.
TARRASA	CAYETANO TRENCHS, Héroes de Codo, 512.
VICH	MOTO-SERVICIO, Rambla Hospital, 27.
LERIDA	Fidel Besora, «Talleres Besora». Pallars, 4.
FIGUERAS (Gerona)	Vda. de Jaime Galí. Mártires de Teruel, 14.
OLOT (Gerona)	Jaime Vizer, «Auto-Record». Lorenzana, 14.
RIPOLL (Gerona)	Esteban Salas, «El Confort Eléctrico». Viñas, 14.
REUS (Tarragona)	Servicio Auto Moto, S. A. Plaza Cataluña, 2.
TORTOSA (Tarragona)	Cesáreo Lleixa «Moto Servicio». Avda. Gralmo., 151
VALLS (Tarragona)	José Serra Gallofré. Portal Nou,, 21.
VENDRELL (Tarragona)	José Mañé Turdiu, «Motor Rovira». Dr. Robert, 11.
GRANOLLERS	Juan Marqués Dalmau. Nueva, 42.

Año LV - Núm. 11.355 Precio: 1'50 Ptas. Viernes, 25 de marzo de 1960

El Mundo Deportivo

Depósito legal: B. 9.126-1958 DIARIO ILUSTRADO Edición de la mañana

MEDIO SIGLO AL SERVICIO DEL DEPORTE

"INTENTAREMOS GANAR EN SARRIA AUNQUE ESTO SEA MUY DIFICIL"

- dice Luis Miró

"El Español no puede conceder positivos a sus próximos visitantes"

- opina Antonio Barrios

Mientras el Sevilla

apenas regresado de Casablanca, emprende el viaje a Barcelona

en Heliópolis el pronóstico es favorable a los azulgrana

Equipos del Sevilla C. de F. y Real Betis, adversarios en la próxima jornada del Español y Barcelona, en los partidos que se disputarán en el terreno de Sarriá y Estadio Heliópolis, respectivamente. — (Fotos Claret)

Sevilla, 24. — (Crónica telefónica de nuestro corresponsal JUAN MANUEL DE LA HERA.)

Hoy jueves, al mediodía, regresó de Casablanca el equipo titular sevillista y mañana viernes a primera hora en autocar, partirá hacia Barcelona vía Madrid, con cambio de sistema de transporte en la capital de España. Es decir, que por la noche abandonarán el autobús para ocupar un vagón coche-cama especial, que conducirá a la expedición hispalense directamente hasta la Ciudad Condal a donde arribará en la mañana del sábado. Quedando alojada, como de costumbre, en el hotel Roma.

Las huestes de Miró empiezan a acusar el esfuerzo de la campaña que finaliza y de las actuaciones sucesivas, casi sin cambios, en el primer cuadro. La mayoría de los hombres denotan agotamiento y es debido a que Miró no dispone de suplentes efectivos y tiene que recurrir — mientras las lesiones lo permitan — a los mismos muchachos. Esto que en cierto modo es una ventaja es a la vez un contratiempo. Ventaja porque permite obtener una sólida compenetración del conjunto; desventaja porque el potencial físico de los muchachos en activo, decrece por momentos.

Y tal fallo se apreció ostensiblemente durante el partido anterior frente al Valencia. Hombres de las cualidades de Achucarro, Diéguez, Ruiz Sosa, etc., evidenciaron una peligrosa baja forma física que francamente tienen bastante preocupado a Miró. No por lo que pueda ocurrir en la presente, pero sí porque puede hacer añicos cara al futuro, un once que tan prometedoras esperanzas hacía.

En cierto modo el partido celebrado anoche en Casablanca a beneficio de los damnificados de Agadir, fué afortunado. El adversario, según nos ha confesado el propio Miró, no era de cuidado, era «facilote» pese a estar integrado por valiosos elementos de la nación y de ahí que sus muchachos sestearan. Se — tiraron al palo — con la vista puesta en Sarriá. Al descanso se llegó con un dos a cero favorable a los andaluces y en la continuación se limitaron a aguantar las esporádicas arremetidas del combinado marroquí; pero que a útima hora redujeron la diferencia al marcar un gol. Pudo el Sevilla ampliar el tanteo, pero no quiso. Esta es la verdad. En realidad se limitó a cubrir el expediente y cumplir el compromiso previamente contraído, puesto que dicho partido era moralmente ineludible, dado el fin perseguido.

A Casablanca no fueron Ruiz Sosa ni Diéguez, consiguiendo el entrenador sevillista no alinear a Achucarro, otro de los agotados.

Lo que peor resultó del desplazamiento a Marruecos, fué el viaje aéreo pues si bien media escasa

2 Continúa en 2ª pág.

ANGELO - RAFVELA

y un sensacional Torneo a la Australiana CON 5.000 PESETAS DE PREMIO

ESTA NOCHE EN EL PRICE

Angelo, el gran estilista que esconde su rostro bajo la máscara azul, adversario, esta noche, en el Price, del estrangulador de Arcila, Rafvela. — (Foto Valls)

PROGRAMA DE LA REUNION

Cuartos de final y semifinales del Torneo Australiana

* * *

Angelo — Rafvela

* * *

Final del Torneo

* * *

Un sensacional Torneo a la Australiana, nada menos que con 5.000 pesetas de premio para el vencedor, es, sin duda alguna, el plato de atracción máximo de la reunión de gala de esta noche en el Coliseo de las Rondas.

Un Torneo, forzoso es insistir en ello, que tiene un interés máximo, habida cuenta los hombres que intervienen en liza, que son nada más y nada menos que ocho figuras de la talla internacional del campeón de Europa del peso medio Bengoechea II; el gran estilista francés Henri Gamain; el desconcertante Moyán; el siempre discutido Willy Martín; el espectacular y atlético ex campeón de España Gutí, y los temperamentales Echevarría, Lamban II y el levantino Ferrando, cuya dureza corre pareja con los muchos recursos que tienen demostrados para imponerse, en forma más o menos clara, sobre el tapiz, cuando, como vulgarmente se dice, «pintan bastos», que es precisamente cuando tienen en su mano todas las bazas para imponerse a adversarios que sobre el papel tienen en su mano todos los triunfos.

Un Torneo a la Australiana, en el que el azar, en forma de público sorteo, decidirá el orden de los combates de los cuartos de final, que se disputarán a la distancia de un solo asalto de diez minutos, para pasar a las semifinales, concertadas también a un asalto, pero éste de veinte minutos, para aumentar aún más las dificultades para llegar finalmente a la sensacional final de media hora de duración, sin pausa ni intervalo alguno.

Y como colofón a todo ello, el duelo que, en nuestra anterior edición, calificamos de desigual, entre el «estrangulador de Arcila», Rafvela, y el fino estilista y espectacular Angelo, tras cuya impenetrable máscara azul es innegable se esconde uno de los mejores «catchers» de todos los tiempos.

Un combate que a buen seguro tendrá en pie apenas extinguido el tañido del gongo, al inicio del primer asalto, a la gran masa que esta noche se dará cita en el local de la Rondass, porque es evidente que esta vez, como nunca, está a la vista la oportunidad de la primera derrota del «enmascarado azul» desde su llegada a España.

CUATRO CAMPEONES DE ESPAÑA EN PROGRAMA

Desquite Merayo-Asagury y Francés-Ben Hamida

MAÑANA POR LA TARDE EN EL PRICE

Lo que pocas veces puede verse en un programa, nos lo ofrece el que la empresa de Price presentará mañana por la tarde a los aficionados barceloneses: cuatro campeones de España en una misma reunión. Uno en cada combate.

En los dos combates mixtos que abrirán la reunión, tenemos, en primer lugar al peso gallo Carbajo, campeón de Cataluña y de España amateur y seleccionado olímpico, que se enfrentará al profesional Barba. Y en el segundo, Biescas, campeón de Cataluña y España y seleccionado olímpico, del peso pluma, que tendrá por contrincante al profesional Bautista.

Siguiendo el orden del programa nos encontramos con el campeón de España del peso medio, Francés, que efectuará el segundo combate desde su reaparición en nuestros rings, frente al duro y combativo marroquí Ben Hamida.

El campeón de España habrá de intentar en esta ocasión rehabilitarse del contratiempo sufrido hace pocas semanas frente a Olivares, combate en el que fué víctima del error táctico de intentar forzar la marcha del combate en los últimos asaltos, sin conseguir superar la ventaja que en la primera mitad de la pelea se había anotado Olivares.

Francés demostró encontrarse en gran forma, pero sufrió un error de cálculo al medir la resistencia de su rival y el momento de darle la batalla. No hay duda de que Ben Hamida permitirá a nuestro campeón ofrecernos una plena demostración de su forma actual, porque el marroquí es hombre que obliga mucho y que al menor descuido puede dar un disgusto.

El campeón de España del peso pluma ha concedido un combate de desquite al galo René Asagury y el público a buen seguro que se lo agradecerá, recordando la brillante y espectacular pelea que les ofrecieron no hace mucho. Aquella vez fué el campeón de España el que se llevó la victoria, pero el combate fué tan nivelado, que el veredicto arbitral no alcanzó la aprobación unánime de la sala. Realmente, la cosa anduvo muy nivelada.

Es, pues, un desquite que se imponía y que veremos con verdadero interés.

Con estos cuatro combates no hay duda de que mañana por la tarde el Price registrará un entradón de los de gala.

En la parte superior, Luis Miró, entrenador del Sevilla C. de F., y Antonio Barrios, del R. C. D. Español, en el grabado inferior (Fotos Bert)

Sevilla, 24. — (Crónica de nuestro corresponsal JUAN MANUEL DE LA HERA.)

Ayer, al mediodía, Miró y sus hombres ocuparon sus respectivas plazas en el autocar que les ha de conducir hasta la capital donde variarán de sistema. Es decir, que en coche cama y tras apacible sueño se despertarán en plenas Ramblas, en la mañana del sábado.

Hacía ya varios años que en estos últimos encuentros de la competición los sevillistas realizaban sus desplazamientos con tanta tranquilidad. Sin pensar en descensos ni promociones, sin preocupaciones de especie alguna y sin ningún reclamo hacia la permanencia del entrenador. El autor directo de esta tranquilidad que gozan los del estadio Sánchez Pizjuán que les da derecho a discutir en el mismo tono de voz con los «entrañables» antagonistas básicos, lo ha motivado Luis Miró. Así, sin recatamiento de niguna clase, el aficionado cree en Miró, como creemos todos al considerarle como el más eficaz de los preparadores que ha tenido el Sevilla en los últimos años. Y al decir últimos podemos introducirnos en los dos últimos lustros.

Y con el míster catalán charlamos antes de que iniciara la orden de marcha hacia su tierra. Sobre las posibilidades de su equipo contra los blanquiazules.

—Tranquilidad en lo que al resultado respecta —nos dice—. Hoy, el Sevilla únicamente ha de luchar por mejorar su situación, sin agobios de ninguna clase, que es cuando los puntos son más fáciles de conseguir.

—¿Y esos puntos pueden lograrse en Sarriá? —preguntamos.

—Hay que tener en cuenta que la plantilla es reducida, que la temporada fué difícil en sus inicios y que mis hombres comienzan a denotar agotamiento y además el Español necesita los puntos.

—También el Sevilla para si-

1 Continúa en 2ª pag.

¿SE BATIRAN ESTA NOCHE

algunos "records" en el encuentro contra el DUSSELDORFER S. C.?

ESTA NOCHE EN LA PISCINA DE LA ESCOLLERA

primer encuentro contra el potente club alemán

Para esta mañana son esperados en nuestra ciudad los nadadores y waterpolistas del Dusseldorfer S. C., cuya composición ya anunciamos ayer, y esta noche, en la catedral de la natación española, la piscina de la Escollera, se celebrará el primero de los tradicionales festivales de primavera, que este año tienen una notable importancia, pues se trata de facilitar la preparación de nuestros nadadores y especialmente los waterpolistas para los inmediatos Juegos Olímpicos. Quizá, para ser más concretos, estos encuentros se hayan orientado más al waterpolo que a la natación, partiendo del principio que nuestros waterpolistas tienen una papeleta difícil en Camogli a mediados de junio, al tener que enfrentarse con Francia, en partido único — esto naturalmente si se confirma la ausencia de Marruecos — para decidir la participación al torneo olímpico.

Armando Munté, uno de los puntales de nuestro «siete» nacional de water-polo que veremos en estos encuentros contra el Dusseldorfer S. C.

Y en estos últimos meses los muchachos seleccionados han trabajado fuerte bajo la dirección de ese excelente entrenador que es Lajos Rajki, bajo la supervisión del seleccionador nacional Angel Sabata y del Comité de entrenamientos que forman los señores Tomás Batallé, Juan A. Sierra, Jaime Cruells y otras destacadas personalidades de nuestro deporte. De ahí que exista un interés probado para ver actuar a nuestros waterpolistas en estos encuentros, por cuanto existe la seguridad de que el equipo ha de rendir muchísimo más que en los recientes partidos con Holanda, celebrados en la piscina del C. N. Sabadell.

Pero es innegable que hay interés por ver actuar a los nadadores. Algunos de ellos se han entrenado fuerte, se hallan en su mejor forma y, además, pueden ofrecer a los aficionados barceloneses la oportunidad de ver cómo se mejoran varios records. El programa de esta noche, salvando naturalmente las objeciones que puedan oponer los alemanes, si bien el mismo se ha efectuado de acuerdo con unas directrices ya expuestas a través de la correspondencia tramitada entre el club alemán y el C. N. Barcelona, será el siguiente: 100 metros libre, 100 metros braza, 100 metros mariposa y relevo 7 x 50.

En la pruebas de 100 metros libre, con el representante Hans Georges Bock, participarán Leopoldo Rodés, Ramón Benito, Jorge Cugueró y Juan Antonio Molinero, entre otros. Es posible que «Leo» Rodés obtenga una buena marca, que pudiera ser incluso alguna sorpresa. Nosotros creemos que el último sá-

VICENTE ESQUIROZ

3 Continúa en 2ª pag.

TODOS LOS ASES INSCRITOS

EN EL TROFEO MASFERRER (Bodas de Plata)

POBLET FORMALIZO AYER SU INSCRIPCION

El equipo Faema completo, con Botella, Suárez, Manzaneque y falta únicamente, Bahamontes convaleciente

VIENE TAMBIEN A. GOMEZ MORAL (LICÓR 43)

«Los corredores salían, cada minuto, de Cuenca baja para llegar a Cuenca alta. Con los intervalos, y bien cobijados bajo las arcadas del Ayuntamiento — llovía — tuve tiempo de observar los agujeros de un convento y otros detalles al margen de la Vuelta a Levante. Me llamó la atención un cobrador del Banco de Vizcaya. Entraba y salía de los comercios. Presentaba letras al cobro y los conquenses le pagaban. Lo apunté en mi bloc como cosa extraordinaria. Precisamente cuando salí de Barcelona estuve en dicho Banco de Vizcaya y vi montones de letras y talones impagados. Es la evolución y las costumbres «viejas» que «se sienten desbordadas», según manifestó ayer por Radio Barcelona el querido amigo Enrique Fernández.

Esto viene a cuento del Trofeo Masferrer, «amenazado de suspensión» por la Federación Catalana, si la U. D. Sans no hacía previamente efectivos algunos premios pendientes de la Vuelta a Cataluña. Conocí este detalle el viernes por la noche en Figueras. El doctor Alberto Assalit me informó de dicho acuerdo, pero expresándome su plena confianza de que la U. D. Sans haría honor a sus compromisos.

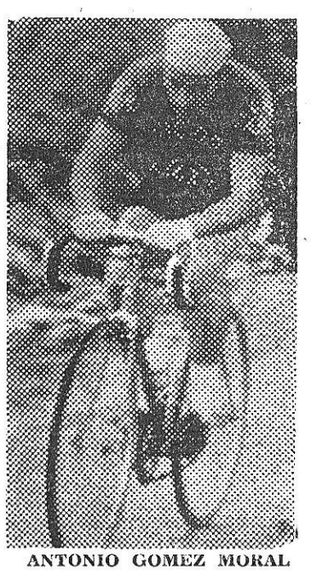

ANTONIO GOMEZ MORAL

Podía hacer uso de dicha referencia, pero no me pareció prudente ni periodístico. El «escándalo» no me seduce, menos cuando veo que puede dañar sin necesidad el crédito de unos organizadores que involucra el crédito de la Vuelta a Cataluña. Poco adelanté, pues otros vieron la oportunidad de apuntarse un éxito informativo y lo escamparon. Me extrañó mayormente que el presidente de la Federación Catalana, doctor Assalit, y el presidente de la Sección Ciclista de la U. D. Sans, señor Alonso, se prestaran a un diálogo lamentable. No vi qué finalidad constructiva podía tener.

En noviembre último no me inhibí de recoger unas quejas del señor Torelló manifestando que los corredores Faema aún tenían pendientes de cobro los premios de todas las pruebas por etapas del año 1959, excepción de la Vuelta a Andalucía y Eibarresa. Era una queja general, consideraba y considero una anomalía no pagar los premios en el acto, y me hice eco genera-

R. TORRES

5 Continúa en 2ª pag.

España

EN EL CROSS DE LAS NACIONES

Que se corre mañana en el Hamilton Park de Glasgow con aspiraciones a un cuarto lugar por equipos

El campeón de Inglaterra, Heatley, uno de los grandes favoritos del Cross de las Naciones que se disputará mañana sábado, en Glasgow

París, 24. — (Crónica telefónica.)

De nuestro enviado especial Gerardo García

Transmito esta crónica aprovechando un alto en la ruta hacia Glasgow, donde ya se encuentra el equipo español que el sábado tomará parte en el Cross de las Naciones. Creo ha sido muy acertado efectuar este desplazamiento con la antelación suficiente, para que nuestros corredores puedan efectuar un entrenamiento suave sobre el recorrido y poderse hacer cargo de las características del mismo.

El equipo se ha desplazado completo, es decir, con los ocho hombres previstos, ya que si bien Guardia tuvo que renunciar al desplazamiento, se le sustituyó por Castro. Es decir, que, además de éste, han ido los previstos: Pérez, Amorós, García, Vidal, Guixá, Moreno y Fernández. Un buen equipo, el mejor que podía formarse, al no poder disponerse de Molins, Barris y Alonso. Sobre todo el primero, para un recorrido duro y pesado como es el del hipódromo de Hamilton Park en época de lluvias como la actual, que según leo en la prensa parisina han

4 Continúa en 2ª pag.

El Mundo Deportivo

atento a las importantes manifestaciones mundiales, ha desplazado a Glasgow a

Gerardo García

al objeto de informar del desarrollo del

Cross de las Naciones

que se disputará mañana sábado.