Pese a ser batido (1-0) por el PAOK

El «Barça» no debe tener problemas para seguir en la Copa de la UEFA

(AMPLIA INFORMACION EN PAGINAS INTERIORES.)

HOY, LA GRAN ECLOSION DE LOS TORNEOS EUROPEOS

Pese a que algunos partidos se han adelantado, es innegable que la jornada de hoy será el gran festival del fútbol europeo, con confrontaciones a todos los niveles y prácticamente en todos los países. En España sólo se jugará uno correspondiente a la Copa de Europa de campeones de Liga, que enfrentará al Real Madrid con el Dinamo de Bucarest, cuya expedición vemos llegando al aeropuerto de la capital en la telefoto de Cifra, una verdadera prueba de fuego para los muchachos de Miljanic, y una ocasión para Kubala de ver en acción a muchos de los jugadores que pueden poner difícil a la selección nacional el conquistar el primer puesto de su grupo en la Copa de Europa de selecciones nacionales

El Mundo Deportivo

FUNDADO EN 1906

8 PTS.

Año LXX — Número 16.165
Barcelona, miércoles, 17 de septiembre de 1975

OJD

Por conducción urgente se incrementa el precio de este ejemplar en 1 peseta en Baleares, Canarias, Madrid, Sevilla, San Sebastián, Málaga, Valladolid, El Ferrol, Almería, Santander, Valencia, Gijón, Oviedo, Granada, Salamanca, Alicante, Ceuta, Tánger, Elche, Lorca y Pamplona

baloncesto

MUCHAS CARAS NUEVAS EN EL CIRCULO CATOLICO...

"Aíto" García Reneses: "CONFIO MUCHO EN WILLETT, UN MAGNIFICO JUGADOR DE EQUIPO"

El Círculo Católico puede ser definido ya, desde ahora, como uno de los equipos en los que se habrá registrado un mayor movimiento de altas y bajas. De estas últimas, la de Frank Costello es, sin duda, la más sensible y, al propio tiempo, la que más habrá de contribuir a cambiar la fisonomía del equipo.

—Hasta ahora —nos explica «Aíto» García Reneses, que este año va a cumplir su tercera temporada en el Círculo—, todo el juego giraba alrededor de Costello, pieza básica del equipo. A partir de ahora, habrá que usar esquemas distintos, adaptados al sustituto de Frank y, asimismo, a los demás elementos que hemos incorporado al equipo.

De todos ellos nos fue hablando «Aíto». En primer lugar, de Gerald Willet.

No puede decirse todavía si es o no tan bueno o mejor que Costello. Eso, el tiempo, con lo que rinda el propio jugador, lo dirá. De momento, eso sí, puede decirse de él que, técnicamente, es muy bueno. Posee un extraordinario espíritu de lucha y una magnífica capacidad de rebote. Es, en suma, un formidable jugador de equipo. Esta es la impresión que vengo sacando viéndole en acción en los entrenamientos. Por supuesto, confío mucho en él.

No hemos dicho, todavía, que del equipo de la temporada última apenas si le quedan al Círculo cuatro... o cinco. Los cuatro son: Oleart, Pascual, Costa y Sada. El posible quinto —dudoso hasta el momento—, es Alberto Viñas, cuyo ingreso en el Barcelona no parece muy seguros.

-Sobre su inmediato destino —nos dijo «Aíto»— se están celebrando conversaciones. No está todavía decidido, a lo que parece, si se quedará en el Círculo o si pasará al Barcelona. Por mi parte, ni qué decir tiene, deseo fervientemente poder seguir contando con él. Su rendimiento en la pasada temporada fue muy bueno y este año podría también sernos muy útil.

Otro de los jugadores de la pasada temporada que seguirán en el elenco del club badalonés es Peray, pero éste, lesionado de consideración en los entrenamientos de la Selección de los Juegos Mediterráneos, tardará algún tiempo en volver a la actividad, por cuya razón queda, por ahora, al margen de los planes que «Aíto» está trazando cara a la inminente campaña liguera.

A simple vista, los cuatro nuevos jugadores que con Willett completan el cuadro de novedades del conjunto «católico», aparecen como un positivo refuerzo que habrá de elevar ostensiblemente el «standing» del Círculo.

—Espero que sea así —asiente «Aíto»—; pero una vez cubierto el indispensable plazo de tiempo de entrenamiento. Apenas si llevamos una semana entrenando con el equipo completo, y en tan poco tiempo no es posible realizar un trabajo medianamente eficaz. Habrá que ir prosiguiendo esa tarea en plena Liga, sobre la marcha. ¡qué remedio...!

Los nuevos componentes mereieron de parte de «Aíto» un breve subrayado:

—Ametller nos dará un buen rendimiento. Su juego encajará a la perfección, sin duda, en el equipo. Héctor Perotas, procedente del disuelto YMCA, es un jugador de unas portentosas facultades físicas y de una clase más que estimable. Será, a no dudar, un elemento altamente positivo. A Pedro Cifré no es menester descubrirlo. Llegó algo bajo de Lugo, en donde jugó un año en el La Casera. No se encontró a gusto allí, por diversas causas, y se apoderó de él una desmoralización que le hizo bajar mucho de juego. Pero aquí se está recuperando rápidamente y volverá a ser el magnífico jugador que siempre fue.

El Círculo, en suma, parece disponer de buenos mimbres para hacer un buen cesto.

—Los nuevos —subrayó el «coach» badalonés— y los del año pasado, pueden formar un conjunto muy homogéneo y equilibrado.

«Aíto» se refirió a los «supervivientes» del equipo con palabras de elogio. Ileart, Pascual, Viñas, Peray —cuyo percance admite como un serio contratismpo—, Sada, Costa... Y expresó su plena confianza en todos ellos, de los que espera poder modelar un equipo serio y disciplinado, ei la línea del que tan óptimo rendimiento vino dando la pasada temporada...

M. ESPIN

FUTBOL CLUB BARCELONA
PALAU BLAU GRANA
JUEVES, DIA 18 NOCHE
BALONCESTO
GRAN ENCUENTRO INTERNACIONAL
21 horas
SELECCION REPUBLICA DOMINICANA
F. C. BARCELONA
Socios F. C. B., 50 % descuento

84-56: BRILLANTE TRIUNFO DEL MANRESA SOBRE LA REPUBLICA DOMINICANA

Manresa, 16 (De nuestro corresponsal, VILA). — En la primera parte el Manresa ensayó la alineación que habrá de afrontar los primeros compromisos campeoniles, acusándose la ausencia de Thomas, que no se presentó, y dejando a Martínez en el banquillo, ya que no podrá alinearse en principio por sanción federativa. Con Soler, Johnson, Torruella, Pascual y Mesas, de salida, se cuajó una brillante actuación con jugadas meritorias, girando la mayor parte del juego en torno a Johnson, que, pletórico de facultades, fue de nuevo el jugador más efectivo, con 43 puntos en su haber, convirtiéndose en la figura más sobresaliente y que se vio excelentemente secundado por sus compañeros, especialmente por Soler que, a pesar de no hallarse totalmente restablecido de su lesión, fue un gran ordenador de juego.

En el equipo dominicano apreciamos buenas dotes en todos sus componentes, así como un ordenado juego posicional pero carente de eficacia por falta de decisión y garra en sus entradas bajo el aro. Movieron mucho el banquillo sin acertar a la superación que persiguieron.

Las oscilaciones del marcador siempre favorables al Manaresa en sus tiempos parciales fueron: 8-2, a los 5 minutos; 17-9, a los 10; 29-13, a los 15 para llegar al descanso con 37-21. A los 5 minutos de la segunda parte, 43-29; a los 10 minutos, 53-39; a los 15 minutos, 64-44; para llegar al final con el 84-56 definitivo.

Arbitraron Martínez y Chavarría II, regularmente.

MANRESA: 86. — 37 canastas y 12 en los 22 tiros libres ensayados. Faltas personales, 23. Onotadores: Johnson (43), Torruella (6), Soler (4), Pascual (6), Mesas (6). Cinco inicial Martínez (8), Salamé (9) Guimerá (2).

S. N. DOMINICANA 56. — 21 canasta y 14 en los 20 tiros libres ensayados. Faltas personales, 26. Jugadores eliminados, Cabrera a los 36 minutos. Anotadores: Rozón (4), Monegro (9), Tejeda (10), Cabrera (12), Bencosme (2). Cinco inicial. Leschorn (2), Muñoz (2), Sibilio (13), Páez (1) y Telentino (1).

HOY, PRESENTACION OFICIAL ANTE EL JUVENTUD

Hoy, a las nueve de la noche, en el Pabellón Municipal de la Plaza de los Caídos badalonesa, el Círculo Católico se enfrentará a su gran rival local, el Juventud, en partido que es a la vez de presentación de la plantilla 75-76 y despedida del gran Frank Costello. En el equipo de García Renesse el aficionado tendrá ocasión de ver en acción a las nuevas incorporaciones: el americano Willett, Perotas, Ametller y un Cifré que puede dar mucho juego. Oleart, Sada, Peray, Costa y Pascual completarán un cuadro que intenta todavía hallar su décimo hombre.

C. B. EVAX, NUEVA DENOMINACION PARA EL CAMPEON FEMENINO

En baloncesto femenino se produjeron novedades ante la nueva temporada. El Piceff, de Barcelona, que consiguió el «doblete» Nacional, dejó de llamarse Piceff, y a partir de ahora con el nombre de C.B. Evax de Barcelona, seguirá compitiendo en la Liga.

Para darnos la noticia oficialmente, nos llamó Nuria Argüelles, la dinámica delegada del «cinco» campeón que cuida del equipo ex picaderista.

—Definitivamente, contamos con equipo —dijo—. Cuando desapareció el Picadero y tuvimos que solicitar la ayuda de Sección Femenina para poder sobrevivir, nos inscribimos con el nombre de Piceff, las primeras iniciales para rememorar a nuestro antiguo club, y el resto por lo de Educación Física Femenina, pero ya sabíamos que no podríamos seguir siempre así. Se empezó a buscar ayuda por todos sitios, y tras largo peregrinar, se consiguió encontrar patrocinador. Ahora intervendremos en competiciones con el nombre de C.B. Evax de Barcelona.

—¿No pusieron cortapisas con el nuevo nombre?

—No. Otros equipos ya lo hicieron y, por tanto, el organismo nacional lo aceptó, como en otras ocasiones se había hecho

—¿Qué cambiará pues, realmente?

—Sólo el nombre, porque jugadoras y entrenador seguirán siendo los mismos No obstante, el uniforme no será el mismo que teníamos.

—¿La misma cancha?

—Pues sí. Nuestro feudo seguirá siendo la cancha del Colegio de San José, de Hospitalet.

—¿Ninguna novedad en la plantilla?

—Sólo la incorporación de dos «juniors»: Carmen Villalvilla y Mercedes Fernández, que se unirán a las diez jugadoras siguientes: Nuria Espinosa, Rosa Castillo, Gloria Fercus, Mercedes Castillo, Montserrat Bobé, Josefa García-Alcaraz, Neus Bartrán, Elena Sans, Catalina Martínez y Asunción Ibáñez.

—¿Cómo se presenta la Liga?

—Las prespectivas son buenas. El equipo está muy ilusionado ante la temporada que se iniciará el 19 de octubre, y también con la porticipación en la Copa de participación en la Copa de Europa, que para el equipo será la primera.

M. C. HERNANDEZ

EL REAL MADRID PISA FUERTE EN LA INTERCONTINENTAL

El Real Madrid se anotó su tercera victoria en la Copa Intercontinental de Varese (Italia), al batir en la tercera jornada al equipo de la Universidad de Pensilvania por 98-81. La victoria del Mobilgirgi, en la misma sesión, sobre su directísimo rival nacional, el Forst Cantú (87-83), complicó los términos de la lucha entre los equipos italianos y americanos y separó del Real Madrid al Forst, que se había conservado imbatido ante Pensilvania y el Amazonas brasileño. Con todo ello, el encuentro Forst-Real Madrid (que en el momento de redactar estas líneas estaba aún por comenzar) se erigía en primer choque clave del torneo. Una victoria española, combinada con una derrota carioca ante Pensilvania significaría la garantía total de éxito en el torneo. De no darse esa combinación, el Madrid-Amazonas del cierre tomaría perfiles de final.

RESULTADOS (lunes)

Amazonas - Tresor	109—55
Mobilgirgi - Forst	87—83
R. Madrid - Pensilvania	98—81

informaciones ULTIMA HORA

ANTE EL SUECIA-CHILE DE COPA DAVIS

BAASTAD SE HA CONVERTIDO EN UNA FORTALEZA

De cuatro agentes, la fuerza pública ha aumentado a... ¡mil cien!

Baastad, 16. (Especial para «El Mundo Deportivo»). — Incluso una persona tan conocida como el destacado tenista sueco Borg, integrante del equipo sueco de la Davis, tuvo que hacer uso de toda su elocuencia para que los policías le dejasen pasar hoy. Pero lo que le esperaba dentro de la «zona prohibida» no debió de agradarle mucho. El coquetón estadio de tenis de la ciudad sueca de Baastad, en el sur del país se ha convertido en una verdadera fortaleza.

Tres días antes de que dé comienzo la semifinal interzonas entre Suecia y Chile, en idílico balneario de la costa occidental sueca parece una ciudad sitiada y en el recinto del club de tenis pululan policías con radioteléfonos y perros, barreras y coches patrullas lo han cerrado herméticamente. Al club sólo se puede pasar con un salvoconducto especial.

Las amenazas de muerte contra los integrantes del equipo chileno y al anuncio de manifestaciones contra la Junta militar que gobierna Chile han dado a este evento deportivo una dimisión que va mucho más allá del marco deportivo. Así lo percibe la población de esta pequeña ciudad, que ve con temor cómo se acerca el fin de semana.

Empero la policía sueca parece dispuesta a evitar cualquier riesgo y ahogar en ciernes cualquier conato de violencia. Las fuerzas del orden», de Baastad, que normalmente son sólo cuatro policías, han sido reforzadas con más de 1.100 agentes equipados con todo lo que se necesita hoy día para hacer frente a la moderna lucha callejera: caballos, perros policía, helicópteros y lanza granadas de gases lacrimógenos. Van a emplearse, incluso, aparatos detectores de minas.

La residencia donde se albergan los jugadores chilenos estará iluminada toda la noche por potentes reflectores y la policía se encontrará prácticamente en todos los lados: En las tribunas y debajo de ellas, bajo los árboles y detrás de las barreras contra las manifestaciones.

Toda persona que desee pasar la barrera, aun el policía de mayor grado, deberá mostrar su salvoconducto. Estas barreras metálicas están destinadas a detener eventuales manifestaciones de militantes de izquierdas.

Más difícil va a ser el control de espectadores que entren al campo los tres días de partido. A pesar de que los boletos han sido vendidos sólo por mediación de los clubs de tenis, los organizadores no están seguros de que algunos activistas de izquierdas no hayan logrado hacerse con algunas entradas para sabotear los partidos desde dentro... si es que no proyectan algo mucho peor.

Se considera un tanto sospechoso que el «Comité de Chile» de la Universidad de Lund, especialmente activo en tras ocasiones, no haya solicitado hasta ahora ningún permiso para celebrar manifestaciones. Empero todos los estudiantes están automáticamente incluidos en la sesión de tenis de la Universidad y pueden adquirir teóricamente boletos para los partidos.

Durante la noche, la zona donde se encuentra el campo de tenis está iluminada por reflectores. Treinta y nueve lámparas alógenas han sido colocadas en las tribunas y árboles, en fachadas y en mástiles. Se impedirá así que aprovechando la oscuridad alguien pueda salvar las barreras de protección. Un baño de luz sufre especialmente la «Villa Zacea» ubicada en el centro de los terrenos: aquí es donde vivirán los jugadores chilenos.

LA D. N. DE E. F. Y D. NO ACEPTA EL CESE DE DUQUE

Madrid, 16. (De nuestro corresponsal, NIVARDO PINA). — Sigue siendo tema del día en el deporte español lo sucedido en el boxeo en relación con el cese propuesto por la Federación Nacional a don Roberto Duque, como vocal de su directiva. A la D. N. de E. F. y D. Cuando ocurrió este caso, ya adelantámos que éste acuerdo no tendría validez alguna sin el refrendo de la Delegación. Y ésta ha acordado que no da lugar a tal cese, comunicación que fue pasada anoche a última hora al mando del pugilismo nacional, calificándolo como improcedente.

¿Qué pasará ahora? se pregunta la gente, porque lo sucedido ha desbordado las fronteras del boxeo y hasta del deporte en general.

¿Dimitirá o le dimitirán al señor Sáinz Huerta? En unas rotunda que él no dimitiría, porque pensaba que lo había realizado todo con la razón siempre de su parte. Pero está visto que esta razón no es compartida por los altos mandos del deporte nacional.

Hay que esperar pues las consecuencias que todo este revuelo que en nada beneficia a nuestro pugilismo. En la calle se da como hecha la dimisión del señor Sáinz Huerta, pero ¿para cuándo?

Copa Intercontinental de baloncesto

96-94: EL FORST CANTU NECESITO DOS PRORROGAS PARA DERROTAR AL MADRID

Cantu (Italia), 17. (Alfil.) — El Real Madrid perdió ante el Forst Cantu por noventa y seis a noventa y cuatro, después de dos tiempos suplementarios del partido disputado esta noche, correspondiente a la cuarta jornada de la Copa Intercontinental de baloncesto.

El primer tiempo del encuentro había finalizado con el resultado de 44 a 37 en favor del conjunto español, mientras que al final del tiempo reglamentario el resultado fue de empate, 74 a 74. El primer tiempo suplementario, asimismo, terminó con empate, esta vez, 86 a 86.

Es esta la primera derrota sufrida por el Real Madrid en la Copa Intercontinental.

FORST CANTU: Menegel (10), Grochowalski (18), Lienhard (13), Marzorati (21), Beretta (4), Recalcanti (10), Della Fiori (14) y Tambolato (6).

REAL MADRID: Ramos (9), Cabrera (4), Corbalán (8), Rullán (6), Coughran (14), Brabender (24), Rodríguez (5), Walter (14) y Luyk (10).

OTROS RESULTADOS

Amazonas - Pensylvania 93—81
Mobilgirgi - Tresor 84—68

BUENA ACTUACION DE VALLE EN LOS MUNDIALES DE HALTEROFILIA

Moscú, 16. (Alfil.) — El búlgaro Atanas Kirov, pesos gallo, conquistó hoy el título de campeón mundial de la categoría en halterofilia, con un total de 255 kilos en dos movimientos, lo que constituye un nuevo récord mundial. Ha precedido al polaco W. Dorez, campeón en arrancada con 112,5 kilos y al checo Karek Prohl. El español Valle se clasificó en sexto lugar.

Los resultados han sido:

Arrancada
1. W. Korez (Polonia), 112,5 kilos.
2. W. Jakov (Pol.), 112,5.
3. K. Prohl (Checs.), 110.
4. A. Kirov (Bulgaria), 110.

Total en dos movimientos:
1. A. Kirov (Bul.), 255 kilos (110+145), récord mund.
2. W. Korez (Pol.), 252,5 (112,5+140).
3. K. Prohl (Checos.), 250 (110+140).

.....

6. J. Valle (España), 222,5 (100+122,5).

Clasificación por naciones:
1. Polonia, 28 puntos.
2. Hungría, 14.
3. Checoslovaquia, 13.
4. Bulgaria, 12.
5. Japón, 11.
6. URSS, 9.
7. Austria, 6
8. ESPAÑA, 5.
9. Ex aequo: Francia y Turquía, 4.
11. Ex aequo: Corea del Sur y Yugoslavia, 3.
13. Grecia, 1.

CANODROMO AVENIDA

Avda. Gimo. Franco-Polo

TODOS LOS DIAS EMOCIONANTES CARRERAS DE GALGOS

Sábados y vísperas de festivos. 4.30 tarde

Domingos y festivos, 4.30 tarde y matinales a las 11
Los demás días, 5 tarde
Autobuses: 7, 59, 115 y 207

METRO ZONA UNIVERSITARIA

CHAPMAN, UN AMERICANO PARA EL VASCONIA

Vitoria, 16. *(De nuestro corresponsal PEGO.)* — Ya es sabido que el Vasconia, tras la renuncia de Ray Price, andaba desde hace algunas fechas detrás de un «aemricano» para la temporada que se inicia el próximo sábado.

Pues bien. El baloncesto alavés representado en su máxima categoría por el Vasconia está ya en vías de contar con él. Ayer llegó a Vitoria, Chapman, a quien una representación del equipo azulgrana fue a recoger a Barajas por cuanto el jugador llegó desde Nueva York a las 12 del mediodía. Almuerzo en Somosierra y llegada a Vitoria a las 5 de la tarde. Fue Pepe Laso, entrenador vasconista, quien nos anticipó los primeros datos.

—Tenemos referencias de él por varias revistas. Es un jugador que ha venido actuando en diversas universidades y que últimamente jugaba en Bélgica. Chapman tiene 23 años, medio mulato, que mide 2'04. Juega como «pivot» y la primera impresión que se tiene como persona es realmente buena, responsable y con deseos de jugar en España. Esta noche tendré el primer contacto con él y espero que pueda ser un jugador aprovechable, que pueda cubrir la necesidad que tenemos de un hombre alto en el equipo. Si todo transcurre bien, confío en hacerle actuar en Barcelona contra el Hospitalet.

VERSCHUERE SIGUE LIDER DE LA VUELTA A MALAGA

Málaga, 16 (Alfil). — José Luis López Cerón (2-55-54), se adjudicó la tercera etapa de la Vuelta Ciclista a Málaga, entre Fuengirola y Marbella. Tras López se clasificaron Peters, Verschuere, Macho y Mir, a 1-30.

Por la tarde se disputó una etapa contra-reloj por equipos, en un circuito urbano de Marbella. Se impuso el Torhur, con un tiempo de 20-00, seguido de Cipisa y Manchester, a 44 segundos.

Paul Verschuere encabeza la clasificación general con 9-21-43. A continuación, Ortega, a 3-07, y Peters a 3-12. Macho es el líder de la general de la montaka y de metas volantes.

COPA Y RECOPA:
Los españoles con esperanzas

Atacando, no habrá problemas

El resultado de 0-1 en Salónica, no ha complacido a Weisweiler ni a la gran mayoría de seguidores azulgrana, aunque ni el uno ni la otra se sientan preocupados por el choque de vuelta dentro de dos semanas. El Barcelona, con el espíritu ofensivo que ha mostrado en la Liga, debe superar con relativa facilidad a un PAOK veloz, combativo, correoso y dinámico. De cualquier forma debe desecharse toda confianza excesiva. Las diferencias de antaño han desaparecido. En la imagen, una fase del partido de Salónica, con Marinho cabeceando un balón difícil, pese a la oposición de su compatriota Guerino y de Apostolidis, que con el número 9 actuó de «libero». Sotil contempla la escena. (Foto Seguí.)

Baastad: Una especie de campo de guerra

Baastad, la ciudad sueca, será a partir de mañana escenario de la semifinal interzonas de la Copa Davis entre Suecia y Chile. El "Estadio de Tenis" se ha convertido en una especie de campo de guerra, rodeado de alambradas, barreras metálicas, 1.100 policías y otra clase de precauciones bélicas. El peligro de un bombardeo de la pista con petardos mediante aparatos de aeromodelismo no parece ser tomada en serio por las autoridades. Los chilenos no parecen haber perdido la sonrisa pese a las amenazas recibidas. De izquierda a derecha, Fillol, Prajoux, Gildemeister y Cornejo. (Telefoto Europa Press.)

El Mundo Deportivo

FUNDADO EN 1906

8 PTS.

Año LXX — Número 16.166
Barcelona, jueves, 18 de septiembre de 1975

OJD

Por conducción urgente se incrementa el precio de este ejemplar en 1 peseta en Baleares, Canarias, Madrid, Sevilla, San Sebastián, Málaga, Valladolid, El Ferrol, Almería, Santander, Valencia, Gijón, Oviedo; Granada, Salamanca, Alicante, Ceuta, Tánger, Elche, Lorca y Pamplona

baloncesto

En el «Palau», esta noche, actuación de los dominicanos

HUMBERTO RODRIGUEZ: «Nuestra reciente victoria sobre el Barcelona no fue un azar»

El excelente conjunto de la República Dominicana hará su presentación, esta noche, en nuestra ciudad, enfrentado al F. C. Barcelona, en el «Palau». Hasta el momento, el mejor resultado obtenido por los jóvenes jugadores de Santo Domingo fue contra el Barcelona, en el reciente torneo de Hospitalet. El 81-77 logrado sobre el cuadro azulgrana constará en el palmarés del joven y pujante basket dominicano como uno de sus más descollantes logros.

El partido de esta noche se ofrece, de consiguiente, provisto de un bien definido carácter de desquite.

—Por nuestra parte —habla Humberto Rodríguez, el seleccionador y preparador del conjunto centroamericano— vamos a tratar de demostrar que nuestra vitoria no fue un puro golpe de azar. En Hospitalet, en donde tuvimos un arbitraje imparcial y ecuánime, mi equipo demostró poseer juego y capacidad para ganar.

De las palabras de nuestro interlocutor podía deducirse que esa clase de arbitrajes no la habían hallado en otros encuentros.

—En Valladolid —explica— perdimos con el Castilla y estimo que en nuestra derrota tuvo mucho, muchísimo, que ver un arbitraje nefasto, parcialísimo. El mismo Zeravica no pudo por menos que protestar ante el descarado favoritismo de los árbitros. Para el tercer puesto del torneo les ganamos a los de la Universidad de Florida que, como verían ustedes aquí, en la cancha del Barcelona, es un equipo francamente bueno.

El rosario de lamentaciones por los arbitrajes siguió desgranándolo Humberto Rodríguez. En Manresa se sintieron igualmente perjudicados.

—No es que quiera justificar a mi equipo —precisa—. Contra el Juventud, por ejemplo, perdimos en la final de Hospitalet y reconozco que los árbitros fueron realmente imparciales.

En conjunto, empero, el «coach» dominicano se muestra satisfecho del desarrollo de la gira, montada con el exclusivo objeto de foguear al equipo con miras a los Juegos Panamericanos que se celebrarán en octubre, en Méjico.

—La pena —observa— es que hemos tenido que venir sin tres de los titulares de la selección. Eduardo Gómez, que juega en la Universidad de Indiana, un base de 1'90; otro base, de 1'78, Manuel Prince, y el alero Francisco Prats, de 1'97, que se lesionó en una rodilla operado en Santo Domingo. Con estos tres jugadores, tenga por seguro que mi equipo habría producido una impresión mucho más favorable.

Humberto Rodríguez nos habló largo y tendido sobre el extraordinario «boom» que el baloncesto ha venido alcanzando de dos años a esta parte en aquel pequeño país.

—Piense que Méjico nos ganaba hace tres años por 90-30 y ahora le ganamos nosotros. Con Cuba, por ejemplo, perdíamos antes con rotunda claridad, y hace poco lo hicimos por sólo dos puntos. Y lo mismo puedo decir con Puerto Rico, con el que perdimos en los Centroamericanos por sólo cinco. Y es que hay en nuestro país una enorme afición, con un extraordinario plantel que empieza con el minibasket. En infantiles —prosigue Humberto Rodríguez— les ganamos a Estados Unidos en la final del Mundial, y nuestro equipo se proclamó campeón, invicto. En juveniles, quedamos en segundo lugar en los Centroamericanos.

De la notable elevación del nivel técnico del basket dominicano nos habló, asimismo, el director de la selección nacional:

—El jugador dominicano es muy hábil y además estamos consiguiendo que juegue con la cabeza, con método. En este aspecto, se ha ganado mucho, y puedo decirle que así como la República Dominicana era una buena cantera de jugadores de béisbol, a la que recurrían muchos clubs de Estados Unidos, lo está siendo también en baloncesto, puesto que de no pocas Universidades americanas vienen a buscar jugadores nuestros. Cabrera, por ejemplo, estudia y juega en Estados Unidos.

La totalidad de los jugadores que componen la selección dominicana son estudiantes.

—Todos menos uno —puntualiza Humberto Rodríguez—. Sibilio, que sólo tiene 16 años, cursa el tercero de bachillerato. Y además —añadió— ponga que todos son auténticos «amateurs», que no cobran ni un centavo... Dietas, cuando viajan, y nada más. Ayer, precisamente, les di a cada uno mil pesetas para sus gastos. Todo lo que han cobrado desde que llegaron a España...

—Claro que —añadió, después de un corto titubeo— que allá empiezan ya algunos a pedir algo más que las becas de estudios que son lo máximo que pueden obtener...

Es posible —pensamos— que esta estancia por tierra española les haya hecho abrir los ojos y cuando regresen pidan algo, bastante, más... Sobre todo, si a alguno de los jugadores —¿Cabrera?, ¿Sibilio—? les ha hecho proposiciones algún club español... A este respecto, la pregunta era obligada:

—¿Le entrarán deseos a algunos de sus jugadores de venir a estudiar a España?

—Todo podría ser...

No dijo más... aunque había dicho lo suficiente para confirmar el último rumor: el fichaje del juvenil Sibilio, el prodigioso número 6 que esta noche podremos admirar en el Palau, por algún club español... o catalán, para precisar. La proposición le ha sido hecha...

M. ESPIN

(Foto GARCIA MONTSERRAT)

STEVENIERS NO QUIERE REPETIR

En los círculos del baloncesto belga está siendo muy comentada la decisión del ex internacional Willy Steveniers, de solicitar su recalificación como amateur. Steveniers actuó en la pasada temporada con los «Belgium Lions» de la vacilante Liga Europea de Baloncesto Profesional (E.P.E.L.), experiencia que al parecer no está dispuesto a repetir aunque se asegure que los «europros» van a volver a la carga.

DOCE MILLONES POR IELLINI

El base internacional italiano Giulio Iellini (28 años, 1'89) se ha colocado en cuarto lugar de la tabla de traspasos-récord del baloncesto italiano al ser traspasado al Mogilgirgi (antes Ignis) por 120 millones de liras (unos doce millones de pesetas). Su club de origen, el Innocenti, tiene a otros dos traspasados en el «ranking»: Masini y Cerioni, que «vendió» al Brina Rieti en 1974 por 160 y 130 millones de liras. Esa doble operación precedió al eclipse del cuadro en la última temporada. Ahora el Innocenti reincide: además de Iellini pierde al también Internacional Bariviera, que cobrará en el Jolly Forlí el segundo sueldo del basket transalpino (veintidós millones de liras, por debajo de los treinta de Meneghin en el Mobilgirgi).

NUEVA JUNTA RECTORA DE LA FEDERACION CATALANA

La Federación Catalana publica la composición de su nueva Junta Directiva, una vez recibida la conformidad de la Nacional. Es la siguiente:

Andrés Ponsirenas Martorell, presidente
Alberto Gasulla Angla, vicepresidente 1.º
Pedro Nadeu Navarro, Vicepresidente 2.º y Pte. Com. Compt.
José Campillo Villaescusa, secretario general.
Ricardo Pardiñas Bonet, vocal adjunto presidencia.
Julián Torres Español, vocal asesor Jurid. Com. Compt.
Alfonso Fernández de la Iglesia, vocal Relaciones Públicas.
Enrique Piquet Miquel, tesorero.
José M. Alberich Llavería, vocal departamento Actividades.
Pablo Berruga Belmonte, presidente Colegio Arbitros.
José Valls Canals, presidente Asc. Preparadores.
Juan Fa Vilaró, vocal.
José M.ª Puente Doménech, Repte. Clubs 1.ª División.
Jorge Pi Cerrasco, Rpte. Clubs 2.ª División.
Jorge Avances Brunet, Rpte. Clubs 3.ª División.
Javier Puig Ramón, Rpte. Clubs Cat. Regional.
Luis Guía Centelles, Rpte. Clubs Cat. Provincial.
Alberto Tobal Rubiella, vocal categoría Femenina.
Diego Herrero Autet, vocal-delegado Zona.
José Vila Vila, vocal-delegado Zona.
Carmen Borrás Giner, vocal Sección Femenina.
Joaquín González Arranz, presidente Com. Mini-Basket.

OTRO CAMBIO: INNOCENTI POR CINZANO

En el panorama del baloncesto italiano los cambios de patrocinador están a la orden del día: aparte de los ya frecuentes «traspasos de club» en las categorías inferiores, ha sido muy comentado el paso del Ignis varesino a la tutela de la firma Girgi, una de las principales productoras de muebles del país. Sucedía que el brillo del equipo impedía que se asociase su nombre a la marca de electrodomésticos: desde el punto de vista de los expertos en publicidad, seguir gastando dinero en canastas no tenía sentido. No es este, al menos por completo, el caso del Innocenti milanés (marca bajo la que jugaban los hombres del histórico Simmenthal), pero las consecuencias son las mismas: la firma automovilística había sido reacia a emprender la carrera de presupuestos de la efervescente Liga transalpina, por lo que el «general manager» del club, Cesare Rubini, debió buscar apoyo en otra parte. La Cinzano se lo presta ahora. En plena euforia, con el futuro inmediato asegurado, el equipo milanés (que está atravesando una crisis debida a la venta urgente de varias de sus figuras) ha empezado por confirmar a su nuevo americano, Lonnie Shelton.

informaciones ULTIMA HORA

TRAS HABER DOMINADO DURANTE TODO EL PRIMER TIEMPO

67-75: EL CIRCULO CATOLICO CEDIO ANTE EL JUVENTUD

BRILLANTE DEBUT DEL AMERICANO GERALD

El viejo pabellón de la plaza de lo saídos rozó anoche el lleno con motivo de la presentación oficial del equipo del Círculo Católico en partido contra sus vecinos del Juventud. La jerarquía se impuso y fue el Juventud el que se anotó la victoria (67-75), pero ello no fue sin que tuviese que emplearse a fondo, echando mano de todos sus recursos, en especial al correr del segundo tiempo, en el que el cuadro verdinegro, aproximándolo bastante al nivel de sus reales posibilidades, superó claramente su desvaída actuación de la primera mitad.

Aun viendo perder a los suyos, los seguidores del Círculo hubieron de salir altamente complacidos de lo que su equipo hizo en este encuentro. El principal motivo de satisfacción, sin duda, hubo de constituirlo la magnífica actuación del nuevo americano Gerald, del todo convincente. Los 38 puntos que anotó revelan sus dotes de fácil realizador. Pero hubo algo en su actuación tan positivo o más que la propia anotación. Es un jugador que lucha incansablemente, de una extraordinaria fuerza en el rebote, y que juega para el equipo. No es, en fin, el clásico «gana» que cree que su misión no es otra que la de meter puntos. Este longuilíneo y musculado Gerald, de apariencia frágil, pero de una vitalidad sorprendente —aguantó los 40 minutos moviéndose siempre a un ritmo trepidante, el que marcó el constante toma y daca del encuentro—, los metió, es cierto, siempre desde posiciones en que era obligado tirar, pero dio, al mismo tiempo, oportunas asistencias en una buena demostración de su sentido del juego de equipo.

La impresión que quedó flotando en el Pabellón, resumiendo, era la de que con el cambio —Gerald en lugar de Costello— el Círculo no ha salido perdiendo ni mucho menos.

Las demás caras nuevas del equipo dejaron también satisfechos a los seguidores del equipo badalonés. Héctor, Cifré, Ametller, aun sin haberse adaptado del todo al conjunto, demostraron sus magníficas posibilidades. Los citados, con los ya habituales Oleart, Sada, Pascual y Costa completan un buen elenco con el que «Alto» tendrá mimbres para confeccionar un buen cesto.

El Juventud está padeciendo una plaga de contratiempos en forma de lesiones y otras pegas. Filbá tiene una rodilla que no le funciona debidamente; Fernández, otro tanto. José María Margall tiene escayola para tiempo. Escorial, corto de entreno, aunque parece que tiende a recobrarse. Y, para colmo de desdichas, Estrada arrastraba anoche un fuerte resfriado. En estas condiciones, su rendimiento ha de dejar por fuerza mucho que desear. Se explica, por ello, el flojo rendimiento del primer tiempo, en el que el Círculo, con la certera punta de lanza de un Gerald preciso en sus suspensiones, estuvo dominando constantemente en el marcador. Kucharski ordenó a los suyos replegarse en una zona que contuvo un algo los ataques «católicos», sin impedir, eso no, que Gerald, moviéndose hábilmente por el interior, compensara, en parte, la merma de eficacia ofensiva de los demás. En su lenta pero segura labor de recuperación, el Juventud llegó al descanso con sólo dos puntos (40-38) en contra. La segunda mitad señaló un constante dominio de los verdinegros, merced a la superación de todo el equipo, con Costello en funciones de orientador, Escorial cumpliendo a la perfección su misión de base, y Filbá, prodigando el tiro a media distancia, y Estrada y Santillana luciendo un excelente tono, tanto en defensa como en ataque. El Juventud, en suma, se había encontrado a sí mismo y el Círculo hubo de ir cediendo a pesar del tesón combativo de todos sus hombres, aplicados a la lucha con un ardor que, correspondido por los rivales, dio a este amistoso la perfecta imagen de un encuentro de campeonato.

M. ESPIN

C. C. BADALONA, 67 (40). 29 canastas; 9 tiros libres de 10 lanzados; 25 F. P.; 2 jugadores eliminados: Héctor (30 m.) y Ametller (37 m.). Gerald, 38; Héctor, 6; Sada, 6; Pascual, 8; Ametller, 2 (alineación inicial); Cifré, 2; Oleart, 2; Mendiburu, 2; Costa, 1.

JUVENTUD, 75 (38). 29 canastas; 17 tiros libres de 22 lanzados; 9 F. P. Bosch, 6; Costello, 10; Santillana, 18; Estrada, 10; Mulá, 0 (alineación inicial); Filbá, 16; Escorial, 13; Delgado, 2.

Arbitraje correcto, sin complicaciones, de los colegiados Vilagrasa y Moraleda.

El viejo Pabellón de la Plaza de los Caídos rozó el lleno.

CANODROMO AVENIDA

Avda. Glmo. Franco-Polo

TODOS LOS DIAS

EMOCIONANTES

CARRERAS DE GALGOS

Sábados y vísperas de festivos. 4.30 tarde

Domingos y festivos, 4.30 tarde y matinales a las 11

Los demás días, 5 tarde

Autobuses: 7, 59, 115 y 207

METRO

ZONA UNIVERSITARIA

COMITE DE COMPETICION

SOLO AMONESTACIONES Y MULTAS EN PRIMERA

Madrid, 17 (Alfil). — El Comité Nacional de Competición de la Federación Española de Fútbol, en su reunión correspondiente al día de hoy, ha adoptado, entreo tros, los siguientes acuerdos:

PRIMERA DIVISION

Jugadores. — Amonestación y multa, a Martínez Diarte (Zaragoza), Dámaso Zuviria (Racing), Enrique Gómez (Salamanca) y Montero Soca (Elche), por dirigirse al árbitro sin ser capitanes, y Aguirre Uriarte (Rácing) y Violeta Lajusticia (Zaragoza), por dirigirse al árbitro, aun siendo capitanes, sin la consideración debida; García Castany (Zaragoza), Biosca Pérez (Betis) y Solsona Puig (Español), por desconsideración hacia contrarios; López Hita (Seyilla), Cano González (Sporting), Delgado Melo (At. Madrid), y Guisasola Zabala (Athletic), por juego peligroso, y González Pérez (Oviedo), por incurrir en falta técnica.

SEGUNDA DIVISION

Jugadores. — Amonestación y multa, a Rodríguez Serena (San Andrés), Romero Robledo (Burgos), Galdós Alineta (Murcia), Morón Alcaide (Huelva) y Doblas Bermejo (Celta), por dirigirse al árbitro sin ser capitanes; Docal Nates (Valladolid) y Aguado Mingorance (Tarrasa), por desconsideración hacia contrarois; Reyes Reyes (Tenerife), Luengo Latorre (Osasuna), y Salamanca Franco (Rayo Vallecano), por pérdida de tiempo; Tovar Tous (San Andrés), Aguilera Cervajal (Burgos), Maline Serrano (Castellón), Bea Martínez (Alavés), Silvio Modesto (Tarrasa) y Castro Anido (Celta), por juego peligroso; y Camino Durán (Murcia), y García Mosquera (Córdoba), por incurrir en falta técnica.

Suspensión por un partido, Puig Ribot (San Andrés), por menospreciar al árbitro.

TERCERA DIVISION

Jugadores. — Suspensión por tres partidos, a Silva Flores (San Fernando), por ofender al árbitro, y por un partido, Cordobés Vicente (Zamora), por menospreciar al colegiado.

Entrenadores. — Suspensión por dos partidos, a Leyva Río (Siero), por menospreciar al árbitro.

Ingresos fabulosos en el «mundial» Clay-Frazier

SE CALCULA UNA RECAUDACION DE DOS MIL TRESCIENTOS MILLONES

Manila, 17 (Alfil). — La oficina de turismo de esta ciudad ha dicho que por lo menos 2.000 aficionados al boxeo de todo el mundo llegarán a esta capital para presenciar el combate con el título mundial de los pesos pesados en juego, entre Muhammad Ali y Joe Frazier.

Se espera que el combate y los turistas de Japón, Hong-Kong, Bang-Kok, Singapuro y de los Estados Unidos, proporcionarán a Filipinas unos ingresos aproximados a dos mil trescientas millones de pesetas.

Mientras tanto, los protagonistas del combate continúan su preparación con vistas a la noche del 1 de octubre, en la que subirán al ring. La confianza de ambos en la victoria es grande, y al tiempo que Frazier declara que nunca se encontró en tan perfecta forma, Ali, que vio una foto de su adversario en la prensa de la mañana, dice de él: «Va a ser un saco de golpes; le golpearé a placer; su cabeza es demasiado grande y está demasiado gordo; no se encuentra tan ágil como en nuestro primer combate».

Cuando le preguntaron si temía a la terrible izquierda del ex campeón, el «loco de Louisville» contestó que no le importaba en absoluto, ya que ahora se enfrentará a un Ali mucho mepor preparado que todas las veces anteriores, y aun en el improbable caso de que llegase a alcanzarme, lo aguantaré perfectamente, pues me encuentro en muy buena forma física.

PARA QUE JUEGUEN YA EN ELCHE

EL ATLETICO QUIERE INCORPORAR URGENTEMENTE A LEIVINHA Y PEREIRA

Madrid, 17. (De nuestro corresponsal, Nivardo PINA.) — La actualidad del fútbol madrileño estuvo concentrada naturalmente en los dos encuentros europeos que se jugaron anoche en Chamartín y en Basilea pero aún quedan noticias por esta capital con las que poder reseñar una breve crónica del día.

La más importante tiene colores blanquirrojos. El Atlético ante el poco afortunado debut del equipo en la Liga —derrota en Zaragoza y empate en casa ante el Sporting— ha decidido la incorporación urgentísima de sus nuevos jugadores los brasileños Pereira y Leivinha al equipo para que actúen ya el próximo domingo en Altabix frente al Elche. Y al efecto los dos han anunciado que se encontrarán en Madrid mañana jueves por la tarde.

Mientras tanto los que quedaron en Madrid no figurando en la expedición a Basilea se entrenaron esta mañana a las órdenes de Peiró con la novedad del alta concedida ya al meta Reina aunque no así al defensa Heredia, lo que también se esperaba.

PORTA: «Vamos al suicidio si no actuamos rápido»

El presidente de la Federación Española, en unas interesantes declaraciones al redactor jefe de Alfil, José María Calle, no se ha mordido la lengua y ha analizado amplia y concienzudamente todos los problemsa que afectan a nuestro fútbol. «O tomamos las medidas adecuadas o vamos al suicidio» —ha dicho Porta— quien termina afirmando: «He venido a la Federación para hacer algo; si no es así me marcho a casa». En página nueve publicamos el texto de estas declaraciones del responsable del fútbol español que no dejaran de levantar numerosos comentarios

MARINHO: Fractura del tabique nasal

De Salónica volvió el Barcelona con un gol en contra, pero también con la abierta esperanza de remontar en el choque de vuelta la ventaja griega y seguir adelante en la Copa de la UEFA. Lo malo es que la expedición azulgrana pagó algo más que la derrota mínima. Marinho recibió un violento golpe y sufre fractura de tabique nasal. Aunque ayer entrenara ligeramente (nuestra foto) la verdad es que será baja para el choque liguero de San Mamés del próximo domingo. (Foto Guardiola)

Asensi, Rexach, Migueli, Solsona y Ramos, preseleccionados por Kubala

FERNANDEZ AMADO: Comenzó la cuenta atrás

El pórtico de sus Bodas de Diamante no ha podido comenzar mejor para el Español. Pero no hay que dormirse en los laureles. Por eso es buena la noticia de que Fernández Amado ha comenzado su recuperación. Nuestro fotógrafo le captó ayer correteando por los pasillos interiores de Sarriá. (Foto García Montserrat).

El Mundo Deportivo

FUNDADO EN 1906

8 PTS.

Año LXX — Número 16.167
Barcelona, viernes, 19 de septiembre de 1975

OJD

Por conducción urgente se incrementa el precio de este ejemplar en 1 peseta en Baleares, Canarias, Madrid, Sevilla, San Sebastián, Málaga, Valladolid, El Ferrol, Almería, Santander, Valencia, Gijón, Oviedo, Granada, Salamanca, Alicante, Ceuta, Tánger, Elche, Lorca y Pamplona

ESTOS SON LOS PROTAGONISTAS DE LA LIGA DE BALONCESTO 1975 - 76

Cuadro de Honor

Edición	Temporada	Campeón	Subcampeón
1	56-57	Real Madrid	F. C. Barcelona
2	57-58	Real Madrid	Juventud
3	58-59	Barcelona	Real Madrid
4	59-60	Real Madrid	Juventud
5	60-61	Real Madrid	Orillo Verde
6	61-62	Real Madrid	Juventud
7	62-63	Real Madrid	Estudiantes
8	63-64	Real Madrid	Picadero
9	64-65	Real Madrid	Picadero
10	65-66	Real Madrid	Picadero
11	66-67	Juventud	Real Madrid
12	67-68	Real Madrid	Estudiantes
13	68-69	Real Madrid	Juventud
14	69-70	Real Madrid	Picadero
15	70-71	Real Madrid	Juventud
16	71-72	Real Madrid	F. C. Barcelona
17	72-73	Real Madrid	Juventud
18	73-74	Real Madrid	F. C. Barcelona
19	74-75	Real Madrid	F. C. Barcelona

C. AGUILAS
(BILBAO)

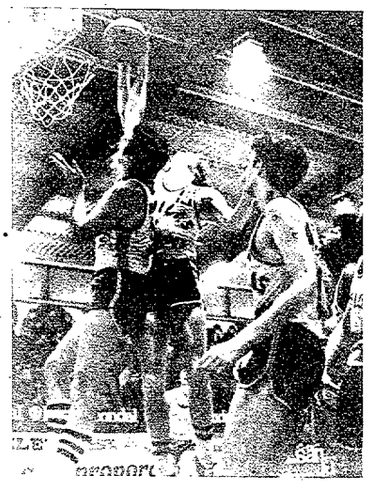

		Edad	Talla
4.	Albert Grenhell	22	2.04
5.	José A. Arza	20	1.89
6.	Alejandro Zamora	29	1.78
7.	José M. Arregui	23	1.79
8.	José M. Lausin	26	1.88
9.	L. M. Garcése (cap.)	27	1.81
10.	J. M. G. Capetillo	29	1.84
13.	Ignacio Sarriá	27	1.80
14.	Alberto Anasagasti	23	1.92
15.	Miguel Moreno	18	1.95
	Promedio	24'4	1.87

Entrenador: Jesús Saiz.

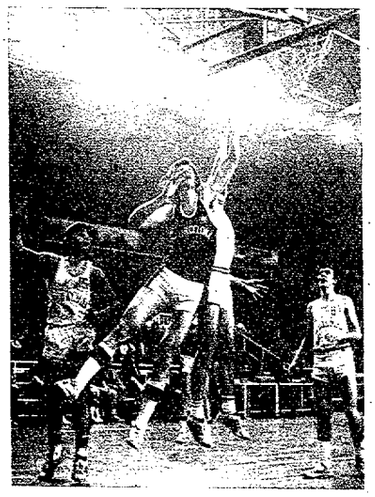

F. C. BARCELONA

		Edad	Talla
4.	H. S. Epifanio	20	2.00
5.	Marcelino Segarra	24	1.84
6.	Ignacio Solozábal	17	1.86
7.	P. César Ansa	18	1.86
8.	Manuel Flores	24	1.91
9.	Alberto Viñas	23	2.06
10.	M. López Abril	21	1.88
11.	Juan de la Cruz	21	2.05
12.	Jesús Iradier	25	1.85
13.	Bob Guyette	21	2.04
14.	Gregorio Estrada	24	2.04
15.	Norman Carmichael	27	2.08
	Promedio	22	1.95

Entrenador: Ranko Zeravica

C. BREOGAN
(LUGO)

		Edad
4.	Rafael Elies	27
5.	Gregorio Lerma	20
6.	Antonio Prieto	21
7.	Angel Serrano	32
8.	Bob Fullarton	23
9.	Manuel Sánchez	16
11.	Alfredo Pérez	26
13.	Alfredo Aguado	27
14.	José Luis Chao	18
15.	Alfonso Martínez	38
	Promedio	24'8

Entrenador: Juan Quiñoá.

C. C. BADALON

		Edad
4.	Gerald Willett	21
5.	Joaquín Costa	17
6.	Adolfo Sada (cap.)	24
7.	Francisco Pascual	25
8.		
10.	Pedro Cifré	28
11.	Antonio Ametller	19
12.	José L. Peray	21
13.	Héctor Perotas	21
14.		
15.	José M. Oleart	28
	Promedio	22'6

Entrenador: «Aito» García R

C. ESTUDIANTES
(MADRID)

		Edad	Talla
4.	Ignacio Pinedo	21	1.82
5.	Vicente Gil	20	1.81
6.	J. C. López Rodrig.	18	1.94
7.	Alfonso Sagi Vela	19	1.86
8.	Angel Fuerte	17	1.80
9.	Andrés Soriano	21	1.93
10.	Randy Meister	22	2.04
11.	Pedro Cambronero	21	1.98
12.	J. L. Sagi Vela	31	1.90
13.	José L. Beltrán	19	2.00
14.	Mariano García	21	1.90
15.	Gonzalo Sagi Vela	25	1.84
	Promedio	21	1.90

Entrenador: Fernando Bermúdez.

C. B. JUVENTUD
(BADALONA)

		Edad	Talla
4.	Luis M. Santillana	24	2.05
5.	M. Angel Estrada	25	2.08
6.	Ernesto Delgado	18	1.95
7.	José M. Margall	19	2.00
8.	Juan Filbá	19	2.06
9.	Jorge Cairó	19	1.83
10.	Manuel Bosch	18	1.80
11.	Frank Costello	23	2.02
13.	Lauro Mulá	18	1.95
14.	Víctor Escorial	26	1.81
15.	Juan R. Fernández	20	1.96
	Promedio	20'8	1.95

Entrenador: Eduardo Kucharski.

C. D. MANRESA

		Edad	Talla
6.	Juan Martínez	29	1.74
7.	Ed Johnson	29	2.07
8.	Juan Tarruella	28	1.92
9.	Jorge Salamé	22	1.91
10.	Pedro Guimerá	25	1.94
11.	Germán González	19	1.82
12.	José Pascual	21	1.95
13.	Carlos Thomas	29	1.99
14.	José M. Soler	31	1.79
15.	Miguel Mesas	23	1.81
	Promedio	25'6	1.89

Entrenador: Antonio Serra.

U. D. PINEDA

		Edad	Talla
4.	Carlos Carod	19	1.82
5.	Bernardino Pérez	19	1.81
6.	Joaquín Dávila	24	1.80
10.	David Elmer	25	2.10
11.	Narcís Margall	27	1.89
12.	Luis Alcañiz	22	1.97
13.	Roberto Mora	24	1.90
14.	Jorge García	18	2.04
15.	Angel Navarro	20	1.93
	Promedio	22	1.91

Entrenador: Jordi Parra.

C. B. HOSPITALET

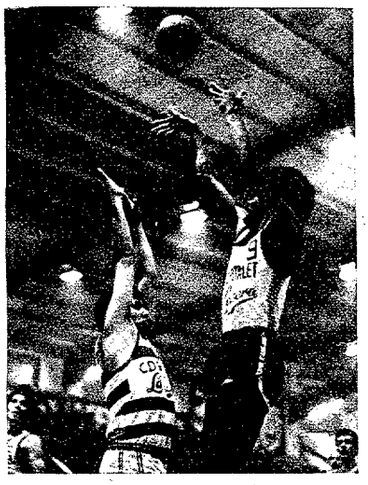

		Edad	Talla
4.	Juan Ortega	24	1.78
5.	P. P. Melero (cap.)	24	1.83
6.	Juan Creus	18	1.79
7.	Javier Guarro	18	1.94
8.	Juan F. Farelo	27	1.87
9.	Andrev Prince	22	2.04
10.	Amadeo Recasens	15	1.74
11.	Antonio Navarro	15	1.78
12.	Andrés Sierra	24	1.96
13.	Santiago Udaeta	25	1.84
14.	Santiago Franquesa	31	1.95
15.	Javier Molina	26	1.98
	Promedio	22'4	1.87

Entrenador: Juan Coma.

REAL MADRID

		Edad	Talla
4.	Wayne Brábender	29	1.93
5.	Vicente Ramos	28	1.80
6.	Cristóbal Rodríguez	26	1.99
7.	Carmelo Cabrera	26	1.84
8.	Vicente Paniagua	28	1.93
9.	Luis M. Prada	22	2.03
10.	Walter Sczerbiak	26	1.98
11.	Juan A. Corbalán	21	1.82
12.	Rafael Rullán	23	2.07
13.	Clifford Luyk (cap.)	34	2.03
	Promedio	26'3	1.94

Entrenador: «Lolo» Sáinz.

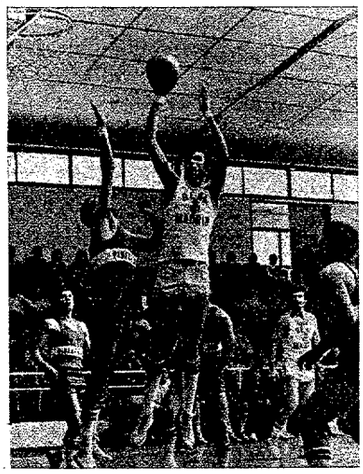

R. C. B. NAUTICO
(TENERIFE)

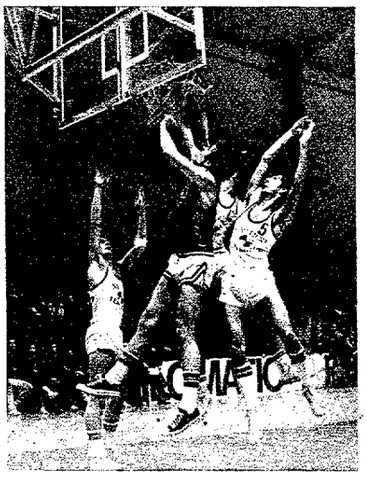

		Edad	Talla
4.	Norberto Cejas	24	1.93
5.	Pedro Quintero	23	1.83
6.	Trino Carrillo	19	1.93
8.	Ricardo Bethencourt	21	1.85
9.	Ramón Barrera	21	1.81
10.	J. Antonio Henríquez	24	1.91
11.	Greeg Jurcisin	24	1.99
12.	J. L. Sánchez del Río	23	1.85
13.	Ventura de la Rosa	22	1.98
14.	M. Aciego Mendoza	20	1.94
	Promedio	22'1	1.90

Entrenador: José Luis Ereña.

C. D. VASCONIA
(VITORIA)

		Edad	Talla
5.	J. Martín Murua	20	1.91
6.	Calvin Chapman	23	2.04
7.	Carlos Luquero	28	1.98
8.	J. A. Pinedo	26	1.81
9.	Carlos Salinas	18	1.85
10.	Manuel Moreno	25	1.82
11.	José M. Junguitu	24	1.93
12.	Pedro Segurola	20	1.95
13.	Jesús Arana (cap.)	27	1.95
14.	Ignacio Zengotita	18	1.77
15.	José M. Querejeta	18	1.89
	Promedio	22'4	1.90

Entrenador: José Laso.

baloncesto

El Real Madrid cedió el segundo puesto al Amazonas

EL FORST GANO LA COPA INTERCONTINENTAL

El Real Madrid perdió de nuevo por un mínimo margen en la Copa Intercontinental de Varese. En la jornada de cierre cedió la segunda plaza al Amazonas Franca brasileño por un apretadísimo 80-79. Este parece haber sido el rasgo principal de los resultados obtenidos por los hombres de Lolo Sáinz en la exigente prueba de pretemporada que acaban de pasar: favorable por un lado el de su encuentro con el Mobilgirgi (77-75) y dramático el adverso encajado frente al imparable Forst (94-96 al término de la segunda prórroga).

Entre lo más destacado de la actuación blanca en tierras italianas ha estado la evidencia del acoplamiento de John Coughran al conjunto, dentro del cual se ha mantenido en todos los encuentros como protagonista destacado en cuanto a anotación, siempre por detrás —naturalmente— de Wayne Brabender. La lesión de Corbalán en el partido contra el Forst (una fuerte contusión en la rodilla que sufrió en un brusco encontronazo con Marzorati) entra dentro de un capítulo negativo en el que, según todo parece indicar, entraron los arbitrajes.

El torneo fue dominado con autoridad casi indiscutible (sólo el Mobilgirgi pudo contestarla con un 87-83) por el Forst de Cantú, que ha mantenido en él la línea directísima que, desde sus títulos de Liga Nacional y Copa Korac de la pasada temporada, apunta a la Copa de Europa de la entrante. Los hombres de Taurisano, con Marzorati como director de orquesta constituyeron un término de claro contraste con el desvaído Mobilgirgi que cedió en el cierre ante los universitarios de Pensilvania. Su penúltima plaza (en realidad última, ya que no habría que contar la del Tresor centroafricano, un simple relleno) constituye la verdadera sorpresa, en negativo, del torneo.

RESULTADOS

Forst - Tresor	120-76
Amazonas - R. Madrid	80-79
Pensilvania - Mobilgirgi	95-82

CLASIFICACION FINAL

Forst	5	4	1	493	426	8
Amazonas	5	4	1	431	364	8
R. Madrid	5	3	2	460	390	6
Pensilvania	5	2	3	451	459	4
Mobilgirgi	5	2	3	395	391	4
Tresor	5	0	5	331	531	0

Francia: CINCUENTA Y TRES EXTRANJEROS EN LA LIGA

En cuanto a apertura de fronteras, no hay duda acerca de la superioridad del basket francés sobre el resto de Europa: nada menos que cincuenta y tres de los ciento setenta y nueve jugadores de Primera División son de origen extranjero. Son exactamente 37 americanos, un canadiense, trece nacionalizados (once americanos, un togolés y un ex ciudadano del Camerún), un integrado y un ex apátrida. La inmensa mayoría de ellos ocupan puestos de titular en sus respectivos equipos, lo cual debe mover a serias reflexiones a más de uno de nuestros chauvinistas vecinos.

En la larga lista encontramos a John Johnson, el excelente pivot que tan buen recuerdo dejó el pasado año en Pineda, afincado ahora en Niza. El antiguo madridista Signorile aparece en la lista de bajas: dejó al Clermont Ferrand para regresar a Estados Unidos.

«STAGE» PARA ARBITROS DE SEGUNDA DIVISION

El Colegio de Arbitros de la Federación Catalana ha organizado un curso para colegiados de la Segunda División —zona Mediterráneo— que tendrá efecto en la sala de conferencias de la Federación Catalana (Casanova, 55, 5.º). Merece destacarse de este «stage» la presencia, entre los ponentes, del prestigioso técnico y co-seleccionador nacional José Lluís Cortés, quien, con la autoridad y competencia que ha logrado reunir a través de su ya dilatada ejecutoria como técnico de reconocido prestigio internacional, desarrollará una tesis sobre «Técnica y Táctica de juego».

El citado «stage» tendrá lugar mañana, sábado, en sesiones de 10 a 14 h. y de 16 a 20 h., y el domingo, desde las nueve y media de la mañana hasta las dos de la tarde, a cuya hora se procederá a la clausura

EL «TROFEO SANCHO» (In memoriam) EN SU V EDICION

En la pista de los «Lluísos», de Gracia, se celebrará los días 21 y 28 del corriente mes la quinta edición del «Trofeo Sancho», la competición que todos los años, por estas fechas, pone en pie el Círculo Católico de Gracia como homenaje renovado al que fue entusiasta jugador de dicha entidad, fallecido en 1970.

En la edición de este año participarán el ADEMAR, de Badalona, el San Fernando, de Hospitalet, el Ateneo Montserrat y el equipo del club organizador.

Los partidos se disputarán en sesiones matinales, que, sin duda, se verán muy concurridas dado el interés que la competición ha despertado.

EL «AVENIR MURETIN» EN EL VI TORNEO INTERNACIONAL DE CASTELLAR

Castellar, 18. (De nuestro corresponsal, Domingo LUQUE). — El próximo fin de semana podrá la afición de esta villa paladear un auténtico plato fuerte internacional gracias al Torneo que el club local pone en pie, por sexta vez. En el cuadro de participantes figura el equipo «Avenir Muretín», destacado conjunto de la Segunda División francesa, del que se tienen muy buenas referencias. La Salle y Sabadell, junto con el equipo local, completan el cuadro de participantes de este torneo, plenamente consolidado ya en el calendario de pretemporada.

rugby

Como preparación para la Copa de la F.I.R.A.

LA SELECCION ESPAÑOLA, AL TRIANGULAR DE SAN SEBASTIAN

La Copa de Europa de Rugby comenzará el próximo día 26 de octubre con el encuentro entre las selecciones de Italia y de Polonia, con árbitro francés, mientras que la selección española no tiene previsto su primer juego hasta el 7 de diciembre contra Holanda, en terreno holandés y con árbitro francés.

La Federación Española de Rugby con el firme deseo de preparar al «quince» hispano con cierta anterioridad sin esperar el comienzo de las competiciones nacionales, cuya Primera División se iniciará el 5 de octubre y los cuatro grupos de Segunda el 19 del mismo mes, ha decidido que en este final de semana se lleve a cabo en San Sebastián un torneo triangular entre el equipo irlandés: Wanderers, el Atlético de San Sebastián y la selección española, entre los días 19, 20 y 21.

Para estos encuentros que se iniciarán hoy la Federación Española han convocado a los siguientes jugadores para formar en la preselección española.

Caldos, Moneo, Errandonea I, Errandonea II, Iraregui II, Barrio, Olaizola, Munguia y Gonzálo (Atlético de San Sebastián).

Zapiain (Canoe de Madrid).

Cienfuegos, Oblato, Cristin y Apraiz (C. A. U. de Madrid).

Rodríguez y Goicorchea (Arquitectura de Madrid).
Coloma y Cardona (Fútbol Club Barcelona).
Machuca (R. A. C. A. de Sevilla).
Menéndez y Feijo (Cisneros de Madrid).
Matía López (Cornellá)
Forns, Bonavida y Torres (Samboyana).
Gijón (Universitario de Valladolid).
Ramiro (San Carlos de Valladolid).
Romero (Olímpico de Madrid).
Adolfo García (Pueblo Nuevo de Barcelona).
Raúl (San José de Valladolid).

En la Federación Catalana de Rugby, nos informaron en la tarde de ayer que Cardona del Barcelona, Matías López del Cornellá y Forns y Torres, de la Samboyana, por diversas dificultades no pueden desplazarse a la capital donostiarra.

H.

SOLEMNE INAUGURACION DE UN NUEVO CENTRO COMERCIAL DE EL CORTE INGLES

El pasado día 11 tuvo lugar en Vigo, el solemne acto inaugural de un nuevo Centro Comercial de EL CORTE INGLES. Al final del mismo (momento que recoge la presente instantánea), don Ramón Areces, Presidente del Consejo de Administración de EL CORTE INGLES, dirigió unas palabras a los presentes, entre los que se encontraba junto con otras personalidades, el Ilmo. Sr. Subsecretario de Comercio, don Leopoldo Zumalacárregui

informaciones ULTIMA HORA

TRAS UN COMPETIDO PRIMER TIEMPO

84-64: EL BARCELONA SUPERO CON AMPLITUD A LA SELECCION DOMINICANA

Por esta vez, el Barcelona pudo tomarse cumplido desquite de la derrota sufrida hace escasos días en Hospitalet a manos de los excelentes jugadores de la República Dominicana, batidos por un claro margen de veinte puntos (84-64) tras un entretenido encuentro, pródigo en alternativas.

Los dominicanos volvieron a ser para el Barcelona un hueso duro de roer... durante el primer tiempo. En los marcajes individuales a que se vieron sometidos los dos equipos, los dominicanos llevaban la mejor parte por la facilidad con que Cabrera, un extraortancia, se zafaba de la vigilandinario tirador a la media discia de Iradier. El alto índice anotador de este magnífico alero y los atisbos —sólo atisbos— de la fabulosa capacidad de Sibilio, el benjamín del equipo, al que Estrada no permitió que desplegase la prodigiosa capacidad que le vimos exhibir en Hospitalet, bastaron para que los dominicanos mantuviesen durante el primer tiempo un apretado codo a codo con un Barcelona que, aún manteniendo en pista, sin cambio alguno, al equipo —Segarra, Flores, Iradier, Estrada y Guyette— que se intuye como cinco-base para la Liga, distó mucho de dar un rendimiento plenamente satisfactorio. Guyette tuvo unos comienzos francamente desafortunados, con una extraña imprecisión en el tiro, defecto que, sin embargo, corregiría después para mostrar u nacierto en el tiro que ha de estimarse simplemente normal en un hombre de su categoría. Flores era, en esta primera mitad, el más activo y eficaz en ataque, mientras Iradier, tan resuelto, como siempre, en el tiro carecía esta vez de la necesaria precisión.

El primer tiempo, como queda dicho, registró un cerrado equilibrio, dentro de sus diversas alternativas, y al descanso se llegó con ventaja mínima (37-38) de los dominicanos.

El partido se desniveló resueltamente en la segunda mitad. Algunos errores arbitrales descompusieron un tanto a los centroamericanos, pero la razón principal del desequilibrio en que entró la marcha del encuentro a poco de la reanudación se debió a la mayor presión ofensiva del Barcelona, ahora con un Flores imparable, con el que fueron cooperando, a dosis iguales de eficacia, Guyette, el argentino De la Cruz, Carmichael y Solozábal. Los dominicanos, con una ostensible baja de régimen —consecuencia del desgaste físico que denotan a estas alturas de la gira— utilizaron muy poco en el segundo tiempo a Cabrera, con la consiguiente merma en la capacidad ofensiva del equipo. Se explica, así, que el Barcelona iniciase una lenta pero segura galopada (60-49 a los 10 m.; 70-58 a los 15 m.) para acabar imponiendo un margen de 20 puntos (84-64) que se nos antoja margen excesivo para como jugó y se empleó el conjunto dominicano.

M. E.

F.C. BARCELONA, 84 (37): 37 canastas; 10 tiros libres de 14 lanzados; 20 F.P.; Segarra, 4; Flores, 24; Iradier, 13; Estrada, 6; Guyette, 17 (alineación inicial); De la Cruz, 6; Carmichael, 6; Solozábal, 6; Viñas, 2.

REP. DOMINICANA, 64 (38): 28 canastas; 8 tiros libres de 12 lanzados; 19 F.P. y 1 F.T.; Rozón, 6; Sibilio, 12; Tejeda, 4; Cabrera, 22; Leschorn, 3 (alineación inicial); Bencosme, 0; Muñoz, 0; Tolentino, 0; Baez, 9; Monegro, 8.

Arbitros: Velasco y Serra. Discretos.

Mundiales de Tiro Olímpico

ESPAÑA, MEDALLA DE BRONCE EN LA PRUEBA MASCULINA

Munich, 18. (Alfil). — España con 380 puntos en la prueba masculina y 241 en la femenina, se ha clasificado en tercera y sexta posición respectivamente de los Campeonatos Mundiales de Tiro Olímpico que se han celebrado en esta ciudad, con la participación de los mejores tiradores de los 20 países inscritos.

La clasificación final de las pruebas fue:

MASCULINA

1. Estados Unidos, 388 puntos
2. Canadá, 386
3. ESPAÑA, 380
4. Italia, 378

FEMENINA

1. URSS, 267 puntos
2. Alemania Federal, 257
3. Estados Unidos, 254
4. Italia, 247

6. ESPAÑA, 241

VENDO

Finca por 2.000 ptas. mes, aprobada por C.P.U., con agua. Teléf. 317-17-97

Segunda División de baloncesto

UN SOLO GRUPO DE TRECE EQUIPOS

Madrid, 18. — Tras las consultas efectuadas y a la vista de la opinión manifestada por todos los clubs integrantes del grupo de segunda división masculina, la comisión ejecutiva de la Federación Española de Baloncesto en su reunión del día de hoy, ha tomado el siguiente acuerdo:

1. Mantener durante la temporada 1975-76 el grupo único de segunda división integrado por los trece equipos inscritos en la misma.

2. Anticipar la reducción del grupo único de segunda división masculina a la temporada 1976-77 mediante la constitución de un grupo de 16 equipos a cuyo efecto descenderá a tercera división el equipo clasificado en el decimotercer lugar, y se mantendrán las normas adoptadas en la última asamblea con respecto a los ascensos.

La competición de segunda división masculina dará comienzo el día 12 de octubre.

Asimismo, la comisión ejecutiva ha nombrado el comité de competición nacional para la temporada 1975-76 y ha quedado constituido por las siguientes personas:

PRESIDENTE: Eugenio Mazón Verdejo (abogado).

VICEPRESIDENTE: Felipe Pinto Marabotto (abogado).

VOCALES: Eduardo García-Galán López (abogado); José Luis Bollain Lirón (abogado); Manuel María Massa (abogado); José María Duque Rodríguez (reglas de juego).

Actuará como secretario del ocmité el funcionario de la Federación Española de Baloncehto, Manuel Canela Madueno.

MAL DEBUT ESPAÑOL EN LOS JUEGOS MUNDIALES UNIVERSITARIOS DE ATLETISMO

Roma. (De nuestro enviado especial, Gerardo García). — La capital italiana tiene aires del otro lado del Atlántico, pues con motivo de la canonización de Sta. Elizabeth Seton se encuentran en Roma unos 75.000 norteamericanos. Ello ha dificultado los alojamientos por los Juegos Mundiales Universitarios de Atletismo, que se ha solucionado albergando a los atletas en Acquacetosa. Nosotros hemos tenido que recurrir a Jesús Hermida, alto dirigente de la FISU.

CEREMONIA INAUGURAL

El jueves ha sido caluroso en la ciudad de las siete colinas alcanzándose los 35 grados a la sombra. Por la mañana, se disputaron series eliminatorias y aún abrió la matinal los 100 m. lisos del decathlon. La ceremonia inaugural tuvo lugar por la tarde, con unos 10.000 espectadores en el Estadio Olímpico, presidiendo el jefe del gobierno itaconsabido desfile, contando con nutrida representación soviética —65 atletas— y canadiense, junto al fuerte bloque italiano. El juramento lo realizó el pertiguista Renato Dionisi, izándose la bandera de la Universidad a los sones del «Gaudeamus». Finalmente un grupo de atletas juveniles realizaron varias composiciones con los anillas olímpicos y la «U» y estrella del organismo estudiantil.

CINCO FINALES

Tres medallas de oro femeninas y dos masculinas se dieron en la tarde romana. Lo mejor fueron las carreras. Por una parte las mujeres brillaron a altura olímpica en los 3.000 metros lisos, marcando el tren la soviética Catyukova, que se vio desbordada en la última vuelta por la rumana Andirei y la canadiense Wright. En los 10 kms. hombres, salió un grupo de cinco corredores del que se avanzó el rumano Floriau unos 25 metros. La tenacidad de Fava le hizo alcanzar al rumano y aun rebasarle, para llegar con tranquilidad a la meta, mejorando el tiempo mundial universitario de Korica, que estaba en 28.49.0. Sorpresa hubo en peso masculino con la victoria del canadiense Dolegiewicz, que se destacó desde el primer tiro, e igual ocurrió con la búlgara Stoyanova con la bola de 4 kilos. En longitud fue decisivo el tercer intento de Nigrinova.

MAL COMIENZO DE LOS ESPAÑOLES

Por la mañana debutó Rodríguez Lobo en los 100 del decathlon, siendo quinto de la segunda serie con 11.46. Luego llegó el puntillazo de la longitud, donde hizo los tres intentos nulos. Lanzó 12 en peso, saltó 1.89 al tercer intento en altura, y al ir último con 2.046 puntos, optó por el abandono, sin salir ya en los 4 hectómetros. En 1.500, los dos españoles corrieron con táctica, pero marchando siempre por atrás. Gordillo fue noveno con 3.47.24 en una serie ganada por Wessinghage con 3.45.82. Paco Recuerdo corrió en la segunda serie, entrando el décimo con 3.51.85. El cuarto español en actuar fue el navarro Sarrasqueta, que fue cuarto en la serie ganada por Pietro Mennea, registrando 10.96. La actuación hispana, pues, fue decepcionante. Quizá los hombres de 1.500 pudieron haberlo hecho mejor, sobre todo Gordillo, que se acercó a su marca personal.

RESULTADOS FINALES

10.000 m. l.: Fava (It.), 28-37-92; Floriou (Rum.), 28-52-49; Brown (G. B.), 29-03-54; Janicijevic (Yug.), 29-05-06; Eudier (Fran.), 29-28-38; Schleder (Bra.), 29-57-81; Gorbunow (A. F.), 30-11-45.

Peso: Dolegiewicz (Can.), 19'45; Yarosh (URSS), 19-11; Stoev (Bulg.), 18'90; Estahler (Fin.), 18-32; Hamar (Chec.), 17-72; Schroeder (Bél.), 17-13; Marceta (Yug.), 16-55; Caravolante (Br.), 16-14.

3.000 m. l. fem.: Andrei (Rum.), 8-54-09; Wright (Can.), 8-54-94; Uljmasova (URSS), 8-55-88; Katyukova (URSS), 9-0-62; Lurwichowska (Pol.), 9-04-86; Gargano (It.), 9-11-8; Wellmann (A. F.), 9-15-14.

Longitud fem.: Nigrinova (Chec.), 6'48; Catiniau (Rum.), 6'34; Georghious (Rum.), 6'32; Focic (Chec.), 6'29; Rucavishnikova (URSS), 6'28; Lotova (URSS), 6'20; Yanakidou (Grecia), 6'18.

Peso fem.: Stoyanova (Bul.), 18'99; Loghin (Rum.), 18'21; Makauskaite (URSS), 18'6; Chewinska (Pol.), 17'33; Bahchevanova (Bul.), 17'23; Bertimon (Fr.), 15'50; Metso (Finlandia), 15'14.

EQUIPO ESPAÑOL A LA «CHALLENGE ALBERT HERMANN» DE ORIENTACION SUBACUATICA

Para tomar parte en la tercera Copa de Europa de Orientación y Técnicas Subacuáticas, se ha trasladado a Ginebra el equipo español de Actividades Subacuáticas.

Después de la disputa del XIV Laurel de Oro, Trofeo «Campione» de Italia y «Traversata di garda tori del Bonaco», España ocupa la cuarta posición en esta competición continental.

Tranquila espera blanquiazul

Compartiendo el primer puesto de la clasificación con su «eterno rival» azulgrana, el Español espera esta noche afirmar ante el Las Palmas su brillante inicio de la Liga. En Sarriá no hay confianza, pero una tranquila espera del partido en el que los blanquiazules intentarán confirmar la tradición, pues en 17 partidos contra el conjunto canario, sólo han perdido uno. (Foto García Montserrat.)

Heriberto, adversario esta vez

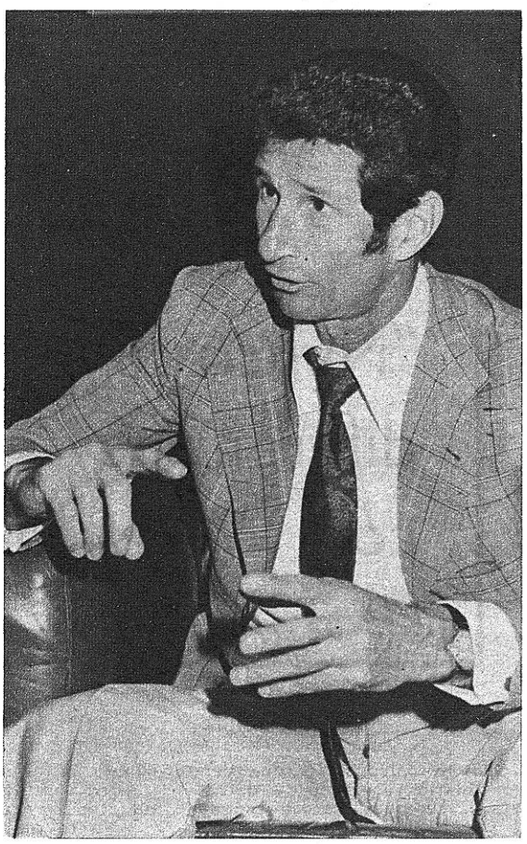

El nombre de Heriberto Herrera es gratamente recordado por toda la "hinchada" españolista. Pero esta vez el prestigioso técnico paraguayo estará en "la acera de enfrente", es decir, intentando hacerle "la vida imposible" al cuadro de Sarriá. Como siempre, H. H. II, se mostrado elegante en sus declaraciones, respetando al contrario, aunque afirmando que "no vienen en plan de víctimas".

(Foto Castellá.)

Baastad: Más policías que espectadores

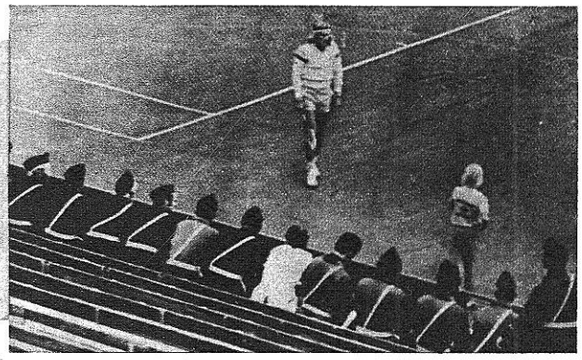

Con empate a un punto terminó la primera jornada de la semifinal interzonas de la Copa Davis, entre Suecia y Chile. La lluvia y las medidas de seguridad dejaron a muchos aficionados en sus hogares, de modo que cuando Borg disputaba el partido que ganó a Cornejo, había en los graderíos más policías que espectadores. (Telefoto Europa Press.)

El Barcelona con cuatro dudas para San Mamés

El Mundo Deportivo

FUNDADO EN 1906

8 PTS.

Año LXX — Número 16.168
Barcelona, sábado, 20 de septiembre de 1975

Por conducción urgente se incrementa el precio de este ejemplar en 1 peseta en Baleares, Canarias, Madrid, Sevilla, San Sebastián, Málaga, Valladolid, El Ferrol, Almería, Santander, Valencia, Gijón, Oviedo; Granada, Salamanca, Alicante, Ceuta, Tánger, Elche, Lorca y Pamplona

baloncesto

Liga 75-76: Idéntica fisonomía con fórmula nueva

Una vez más, el Madrid sale favorito

SU MAS ENCONADO RIVAL VOLVERA A SER EL BARCELONA

Una nueva edición de la Liga se pondrá en marcha hoy y a simple vista no parece que su desarrollo haya de diferir demasiado del que marcó en sus últimas versiones. El panorama del baloncesto español, en realidad, no ha experimentado cambios demasiado sensibles al correr de los últimos meses y no hay que pensar, por ello, en que la Liga vaya a discurrir bajo signo distinto.

Queremos decir, con ello, que, una vez más, aparecen en lo alto de la escala jerárquica del baloncesto hispano los tres equipos que ya vinieron encabezando las clasificaciones de las más recientes ediciones del torneo: Madrid, Barcelona y Juventud, en efecto, parecen llamados a ser los más calificados actores de la lucha por el título, con mayores probabilidades, es obligado decirlo, a favor del inebordable Real Madrid, siempre firme en su pedestal.

UN TERCERO A TENER EN CUENTA: EL JUVENTUD

EL REAL MADRID, CANDIDATO NUMERO UNO

La posición de los madridistas aparece en estos momentos no menos sólida —o quizá más— de lo que fue en la última temporada. En primer lugar, porque el equipo mantiene intacta su alineación del año pasado, con lo que esto supone como ventaja sobre su más directo rival, el Barcelona, que con numerosos cambios en sus filas ha de empezar prácticamente de cero. El equipo del Madrid nos aparece, por lo tanto, como un cuadro perfectamente homogéneo, cuajado, totalmente ajeno a los problemas que se derivan comúnmente de la falta de conjunción. Este es, evidentemente, el lado bueno de la moneda blanca. La cruz puede residir, quizás, en lo que a primera vista parece ser una ventaja: ese año más que pesa sobre el equipo, en el que la nota de la veteranía empieza a acentuarse más de la cuenta por la presencia de algún jugador cuyo relevo debe ya empezar a preocupar a «Lolo» Sáinz. El promedio de edad del cuadro madridista (26'3) es el más alto de la Liga y no estamos demasiado seguros de que lo de que «la veteranía es un grado» tenga en este caso una plena validez.

Por el momento, empero, es innegable que el Madrid aparece dotado de una más que notable capacidad, bien probada, de otra parte, en la reciente Copa Intercontinental, con sus brillantes prestaciones frente al Mobilgirgi y el Forst Cantú. El cambio de entrenador —única novedad que se advierte en el conjunto blanco, aparte del fichaje de Goughran para la Eurocopa— parece haber influido positivamente en el rendimiento del equipo, aplicado a sistemas distintos concebidos por «Lolo» Sáinz en el año que pudo pasar observando y analizando al equipo desde su puesto de «segundo de a bordo» de Pedro Ferrándiz.

EL BARCELONA, UN CALIFICADO «OUTSIDER»

En el trance de señalafavoritos para esta Liga hay que colocar, por lo tanto, al Real Madrid como el más calificado de ellos. Cerca, muy cerca del cuadro blanco, hay que seguir situando al Barcelona que, con vistas a esta nueva campaña, ha proseguido sus siempre renovados esfuerzos por destronar, de una vez, al casi eterno campeón... Firme en ese constante y renovado empeño, el Barcelona de Zeravica se trajo de Estados Unidos al «star» Bob Guyette, hombre de probada clase del que hay que temer, eso sí, que el comienzo de esta Liga le encuentre sin haberse recuperado totalmente del largo paréntesis de tres meses de inactividad que había observado antes de venir a Barcelona. La incorporación de este jugador y la de los júniors Solozábal y Ansa son las novedades que presenta el equipo. Sobre el papel, el equipo azulgrana vale más que el del año pasado. Lo que está por ver es si tardará poco o mucho en demostrarlo en la Liga...

...Y EL JUVENTUD, UNA INCOGNITA

El Juventud, tras el obligado descarte de dos de sus hombres del año pasado, Narcís Margall y Ametller, conserva la misma fisonomía, que sólo se alterará algo en la Copa Korac, con el refuerzo de Frank Costello. Los Juegos de Angel, con la numerosa representación verdinegra en el equipo nacional, dejaron al equipo del Juventud en la imposibilidad de contar con un mínimo plazo para entrenamiento y rodaje, de lo cual siguen lamentándose todavía Kucharski y Buscató. Físicamente, el equipo, con la excepción de los jugadores que se quedaron aquí, está bastante deteriorado y el doctor Guillén no da abasto a revisar rodillas y a recetar fármacos... Pero esto, claro, pasará y el Juventud, con el divino tesoro de su juventud —promedio 20'8, el más bajo de la Liga— acabará respondiendo a las esperanzas de sus fieles seguidores. El peligro está en que la recuperación física y técnica, que necesariamente ha de buscase sobre la marcha, en plena competición, se demore y sea causa de algún tropiezo prematuro...

UNA FORMULA NUEVA

La Liga se regirá esta temporada por una nueva fórmula, con lo que el interés de la competición se avivará considerablemente. Es la fórmula que propuso hace tres años el Kas —copia, eso sí, de la que se utilizaba en Bélgica— y que fue rechazada para imponer, en su lugar, la absurda ampliación a dieciséis equipos.

La fórmula en cuestión consiste en dividir la clasificación que se establezca al término de las veintidós jornadas en dos grupos de seis equipos: el primero de ellos, proseguirá la competición con una liguilla en la que, contando la puntuación conseguida en la fase previa, se luchará por la adjudicación del título. Y los seis integrantes del grupo inferior, lucharán, a su vez, por escapar de los puestos de promoción y descenso.

Con este sistema de cubre, en buena parte, el anhelo principal de una mayoría de clubs —llenar cuantas más fechas del calendario mejor— y reforzar las taquillas con el señuelo de unos encuentros que, por su carácter decisorio, han de ver poderosamente reforzado su interés.

A partir de este mismo instante, cada club tiene bien delimitados los objetivos a cubrir según sus posibilidades naturales. Entrar en el grupo de los seis primeros será, sin embargo, la meta en la que incidirán las aspiraciones de la totalidad de participantes. Además de Madrid, Barcelona y Juventud, los tres primates, Estudiantes, Manresa, Hospitalet, Círculo Católico y Pineda parecen ser los más calificados para cubrir los tres puestos restantes. La lucha, por supuesto, será dura. No menos de lo que será la que, a su vez, sostendrán con aquellos otros equipos —Náutico, Vasconia, Aguilas y Breogán— a los que no puede mover otra aspiración que la de conservar el puesto en la categoría.

M. ESPIN

ASAMBLEA GENERAL DE LA FEDERACION CATALANA

La Federación Catalana de Baloncesto anuncia la convocatoria de la Asamblea General Ordinaria de Clubs para el próximo día 25 de septiembre de 1975, a las 19'30 horas en primera convocatoria y, a las 20'00 horas en segunda en la Sala de Actos de la Federación, situada en la calle de Casanova núm. 55 4.ª planta, de Barcelona, a fin de tratar el siguiente.

«ORDEN DEL DIA»

1. Constitución de la Asamblea.
2. Lectura y aprobación, en su caso, del Acta anterior.
3. Memoria-Resumen de Actividades correspondientes a la Temporada de 1974-1975.
4. Información plan Nacional y Provincial de Competición para la temporada 1975-1976.
5. Aprobación, en su caso, del Estado de Cuentas.
6. Propuestas de la Federación Catalana de Baloncesto.
7. Propuestas de los Clubs.
8. Ruegos y Preguntas.
9. Distribución de Trofeos temporada 1974-1975.

FUTBOL CLUB BARCELONA

PALAU BLAU GRANA

HOY SABADO, DIA 20

BALONCESTO — LIGA NACIONAL (PRIMERA DIVISION)

A las 20.00 horas

C. AGUILAS (Bilbao) - F. C. BARCELONA

—oOo—

DOMINGO, DIA 21

BALONMANO — LIGA NACIONAL (DIVISION DE HONOR)

A las 12.30 horas

C. D. BIDASOA (Irún) - F. C. BARCELONA

Socios F. C. B., 50 por ciento de descuento

LA PRIMERA JORNADA

Hoy, sábado

21.00 h. HOSPITALET — VASCONIA, Hernández Cabrera — Ballesteros
20.00 h. BARCELONA — AGUILAS, López Vicente — Echarren
20.45 h. JUVENTUD — NAUTICO, Marcé — Escobar
19.00 h. REAL MADRID — C. CATOLICO, A. Pardo — Galez

Domingo, día 21

12.30 h. PINEDA — BREOGAN, Gárate — Tudon
12.30 h. MANRESA — ESTUDIANTES, Mariné — Navarro

PABELLON MUNICIPAL DE HOSPITALET

BALONCESTO

HOY SABADO, DIA 20, A LAS 9 DE LA NOCHE

CAMPEONATO NACIONAL DE LIGA, PRIMERA DIVISION

VASCONIA-SCHWEPPES - C. B. HOSPITALET-LA CASERA

EN SARRIA SE COMENZO A SUFRIR

Los canarios son un equipo temible... cuando se les deja imponer su ritmo de juego, y los españolistas cayeron en la trampa de querer alcanzar el triunfo usando de sus mismas armas. Resultado: se comenzó a sufrir de nuevo en el terreno de la avenida de Sarriá porque los discípulos de Heriberto Herrera cerraban bien los caminos que conducían a su portería y contraatacaban con peligro, mientras que los blanquiazules pecaban de conducir todas sus penetraciones por el centro. En la foto, un remate de Amiano que en la segunda mitad fue sustituido por Marañón

(AMPLIA INFORMACION DEL PARTIDO EN PAGINAS 3, 4 Y 5)

El Mundo Deportivo

FUNDADO EN 1906

10 PTS.

Año LXX — Número 16.169
Barcelona, domingo, 21
de septiembre de 1975

Apertura de la Liga de baloncesto

97-62: EL BARCELONA BATIO SIN DIFICULTAD AL AGUILAS

Los aficionados barcelonistas, que acudieron al Palau Blau Grana en apreciable número para, por de pronto, soltarle unos cuantos pitidos al señor López Vicente y asistir a una exhibición inaugural de su equipo se vieron satisfechos por un lado y no tan satisfechos por otro: el arbitraje, en la segunda parte, dio más de un motivo de protesta, pero el equipo azulgrana cumplió con sólo breves destellos el trámite de la entrada en competición oficial.

Sin duda la ausencia de López Abril (pese a la corrección de Segarra y la gran creatividad de Solozábal) y la todavía visible cortedad de forma de Bob Guyette explican en buena parte la impresión de incompletitud que dio el Barcelona: fiando muy mucho en el hacer individual de Iradier (físicamente explosivo) y Flores (aplomadísimo y seguro), el equipo azulgrana pareció andar falto de un centro claro cuando encauzaba su ofensiva por vías que no fueran las del contraataque. Durante la casi totalidad de la primera parte se dedicó a distanciar a su rival, que se le había acercado con un 12-11 despejado con una breve aplicación de una defensa zonal, y a buscar el camino de la canasta con incursiones más bien embarulladas. A dos minutos del descanso, sin embargo, apareció de repente una faceta del juego azulgrana que, de consolidarse, ha de pesar mucho en la competición: un contraataque centelleante, lanzado con pases a todo campo por Guyette. Se vieron cuatro canastas consecutivas ejecutadas de este modo: rebote defensivo del norteamericano y disparo del balón a Flores o Iradier, plantados ya bajo el aro rival. Fueron cuatro auténticos lanzazos, uno de ellos concluido por el propio Guyette.

El buen tono se mantuvo tras el descanso con la entrada en pista de Solozábal, sustituto de Segarra en el cinco formado además por Iradier, Flores, Guyette y Carmichael, que había trabajado excelentemente en el marcaje de Grenfell sustituyendo a Estrada. El joven base local demostró poseer una visión privilegiada de lo que ocurre en una pista, con pases profundos y rápidos que dieron siempre fruto. El partido, hacia el minuto 27, estaba más que resuelto, con un margen local de 30 puntos (69-39). En el Aguilas, Jesús Sáiz mantenía en la medida de lo posible al cinco inicial en pista: Sarria, Lausín, Capetillo, Anasagasti y Grenfell, recurriendo a Moreno, Garcés y Arregui en algunas sustituciones. Sarria peleó sin excesivo éxito al lado de un Capetillo algo inferior a lo normal. Sorprendió agradablemente Grenfell, recién importado de los Estados Unidos, que se desenvolvió con una notable eficiencia.

Alcanzada la cota máxima de 33 puntos de margen por el cuadro de Zeravica (86-53, m. 35) el encuentro terminó, en parte por causa del desacierto arbitral, en correteo colectivo: 97-62, cerrado con una serie de acciones de un Guyette ya más desenvuelto.

M. E. GRAU

FICHA TECNICA

F. C. BARCELONA 97 (52): 41 canastas de 82 intentos, 15 tiros libres de 22. 20 fp. Anotadores: Segarra 4, Flores 18, Iradier 25, Estrada 11, Guyette 30, Carmichael 2, Solozábal 4, Viñas 3.

AGUILAS 62 (29): 28 canastas de 70, 6 tiros libres de 14. 23 fp. Eliminado Anasagasti, m. 36. Anotadores: Sarriá 9, Lausín 8, Grenfell 18, Capetillo 10, Anasagasti 5, Moreno 6, Garcés 2, Arregui 4.

Arbitraje nebuloso de López Vicente y Echarren, que consiguieron enmarañar el partido.

93-77: HOSPITALET SE IMPUSO AL VASCONIA EN UN FLOJO ENCUENTRO

El telón de la Liga Nacional de baloncesto se levantó ayer para el equipo del Hospitalet. Al final, una cómoda ventaja de 16 puntos arriba (93-77) para los propietarios del terreno en su confrontación contra el Vasconia de Vitoria Dos puntos importantes para el cuadro catalán, que dejó flotando en el ambiente la sensación de que —pese a su deslabazado encuentro de ayer noche— las posibilidades de alcanzar un rendimiento acorde con lo esperado marchan por buen camino.

Claro está que equipos como el vitoriano abundarán poco a lo largo de esta Liga. Por fortuna para el espectador que aunque vibrara con la suerte de su conjunto, no podía por menos que extrañarse de las más que toscas maneras, del poco juego y de la casi inexistente técnica individual de bastantes de los componentes del Vasconia.

Frente a ellos, el Hospitalet mostró aún una clara desconjunción, que se fue paliando conforme avanzaba el encuentro

Igualdad manifiesta en el marcador, empate a 6 a los tres minutos y 10-8 a los cinco, para luego irse despegando lentamente el conjunto catalán. 26-17, 30-35. Reacción del Vasconia, que se colocó a un punto, 30-29 y nuevo —y definitivo— despegue local, 46-35, al descanso. Los principios de la segunda mitad sirvieron para agrandar la diferencia: 51-37, 57-41... Los errores de unos y otros sin embargo pesaban y los vitorianos se ponían a nueve puntos a falta de siete minutos. «Pressing» del Hospitalet y victoria final por el referido 93-77.

LA GRAN ATRACCION: PRINCE Y CHAPMAN

La gran atracción del encuentro se centraba en dos nombres: los de Prince y Chapman, los americanos de cada equipo. Físicamente parecidos, negros, ambos barbudos. Pero en el juego notable diferencia para el del Vasconia, Chapman, que aunque no salió hasta jugados cuatro minutos de partido, fue el máximo encestador. Mostró elasticidad, agilidad, tiro y, en ciertos momentos, su clase; junto a ello, desconjunción, sorpresa, flojedad e inocencia defensiva, cierta lentitud... Pero cabe decir que su debut fue más que aceptable. 35 puntos en su haber así lo atestiguan.

Por contra Prince, del que se tienen muy buenas referencias, estuvo por debajo de la impresión que causara en el reciente «Trofeo Ciudad de Hospitalet». Le costó coger el ritmo del partido y se mostró lento e impreciso. No prodigó el tiro a distancia y defensivamente se dejó ganar la partida por su compatriota... hasta los momentos finales, en los que sus posibilidades se hicieron patentes.

Arbitraje histriónico y con fallos —olvidaron sistemáticamente la regla de los tres segundos— de la pareja Hernández Cabrera y Ballesteros. No influyeron, sin embargo, en el resultado final.

HOSPITALET, 94 (46). — 41 canastas. 11 tiros libres de 18 intentados. 18 faltas personales. Ortega (14), Melero (3), Farelo (17), Prince (27), Molina (24) —equipo inicial—, Creus (6) Udaeta (2) Franquesa (0).

VASCONIA, 77 (35) — 37 canastas. 3 tiros libres de 8. 18 faltas personales. Luquero (12), Pinedo (10), Junguitu (6), Arana (0), Zengotita (0) —equipo inicial—, Chapman (35), Moreno (10). Quercieta (4).

Xavier VENTURA

91-63: Sin excesivo brillo, el Juventud se impuso al Náutico

Lo esperado: el Juventud selló su primera actuación liguera con una holgada victoria (91-63). La entidad del visitante —el reingresado Náutico— no hacía presagiar otra cosa. También cabía esperar que el juego del cuadro costeño no alcanzase, ni mucho menos, las cotas de lo sublime. El equipo, a causa de cansancio de unos y lesiones de otros, no ha podido prepararse debidamente y se explica, por ello que, como evidenció anoche, esté un tanto lejos de haber alcanzado un nivel óptimo en su juego.

Todo ello, no obstante, no fue obstáculo que impidiese al Juventud erigirse, de inmediato, en dominador de la situación, a pesar de lo mucho que luchó el Náutico y de lo que pugnó por dar alcance a los badaloneses en el marcador: un marcador que les había favorecido en los primeros compases del partido (9-12 a los 5 m.) más que por aciertos propios, por los yerros clamorosos en que estuvieron incurriendo los de la «Penya» a la hora de culminar sus ataques.

La sustitución de Estrada y Cairó por Filbá y Escorial, respectivamente, arregló no poco las cosas. Hubo más orden en la organización del juego y en ataque —por la buena prestación de Filbá en el tiro a media distancia— ya no resultaba tan difícil romper la zona de los canarios. La eficaz aportación de Escorial, con medidos tiros desde fuera, y la labor de Santillana dentro de la zona nauta, fueron factores determinantes del progresivo distanciamiento de los badaloneses, que al descanso dominaban ya por un claro 50 - 38.

Mejoró el tono general del Juventud en el segundo tiempo y gracias a ello quedó sin los anhelados frutos la superación que, a su vez, observó el Náutico, que de salida montó una defensa mixta, con el joven y bullidor Barrera persiguiendo a Escorial. A los 10 m., con el relevo de Mulá, con cuatro personales, por Estrada, y de Delgado, por Bosch, y con 65-52 en el marcador, el Juventud se encerró en una defensa zonal contra la que el ataque canario —premioso y basado en puros impulsos individuales— perdió consistencia a ojos vistas. Estrada y Santillana, rotundos dominadores del rebote defensivo, crearon, con rápidas aperturas, reiteradas acciones de contraataque que el marcador cuidó de ir reflejando con un grogresivo incremento del margen (81-58 a los 35 m.). Del minuto 30 en el que el Juventud adoptó la zona 2-3 hasta el final, el Náutico conseguiría la pobre anotación de cuatro canastas. Sin tiro desde fuera y sin «chance» en la lucha por los rebotes —el americano Jurcisín pasó sin pena ni gloria— el Náutico quedó prácticamente a merced de un Juventud que reservaba para estas últimas fases sus mejores aciertos, colectivos e individuales.

Al fin, un elocuente 91-63 cuya elaboración, dicho sea en honor a la verdad, distó mucho de encandilar a los seguidores de la «Penya» que en número considerable —más de media entrada— se dieron cita en el Pabellón costeño. El tono de la actuación del equipo no había pasado de discreto. Kucharski y Buscató tienen mucho trabajo que hacer todavía para ponerlo a punto.

JUVENTUD, 91 (50). 37 canastas; 17 t. l. de 20; 18 F.P.; Un jugador eliminado: Escorial (35 m. 81-58). Santillana, 20; Estrada, 15; Cairó, 4; Mulá, 11; Delgado, 5 (alineación inicial); Filbá, 16; Escorial, 14; Bosch, 6.

NAUTICO, 63 (38). 24 canastas; 15 t. l. de 20; 24 F.P.; Dos eliminados: Jurcisín (31 m. 68-54) y Barrera, 8; Bethencourt, 14; Jurcisín, 12; Del Río, 12; Aciego, 8 (alineación inicial); Cejas, 3; Quintero, 2; De la Rosa, 2; Sans, 2 canastas.

Arbitraje sólo discreto de los colegiados Marcé y Escobar.

M. ESPIN

El martes, la V edición del Trofeo Pericay

CON LA PARTICIPACION DE JUVENTUD, HOSPITALET, CASTELLAR Y LA SALLE

El La Salle Barcelona, fiel a su propósito de dedicar un homenaje anual a la memoria del inolvidable Ramón Pericay, su gran impulsor y primer presidente, organiza la ya quinta edición del torneo que lleva su nombre. Tras la preparación que supusieron las dos primeras ediciones, respectivamente reservadas a minibaskistas y júniors, el Trofeo alcanzó a la categoría absoluta y se consolidó como uno de los ya «clásicos» de los inicios de la temporada cestística en nuestras pistas.

El calendario de la atractiva cita es el siguiente:

Martes, 19 horas: Juventud - Castellar; 21 horas, Hospitalet - La Salle Barcelona.
Miércoles, 18 horas: Partido 3.er y 4.º puesto; 20 horas: Final.

101-78: EL REAL MADRID Y EL CIRCULO PROTAGONIZARON UN MAGNIFICO CHOQUE

Madrid, 20. *(De nuestro colaborador, MERCADER.)*

REAL MADRID, 101 (49 y 52); 41 canastas y 19 tiros libres convertidos de 24 lanzados; 14 faltas personales; Cristóbal eliminado por cinco faltas en el minuto 37. Anotadores: Cabrera (2), Brabender (20), Walter (28), Rullán (6), Cristóbal (18), Corbalán (5), Paniagua (2), Luyk (6), Ramos (6) y Prada (8).

CIRCULO CATOLICO, 78 (47 y 31); 37 canastas y 4 tiros libres convertidos de 10 lanzados; 24 faltas personales; Gerald, en el minuto 34 y Ametller, en el 38, eliminados por cinco faltas. Anotadores: Sada (12), Pascual (5), Héctor (22), Ametller (6), Gerald (24), Cifré (3), Costa (4), Mendiburu (2).

Arbitros: Andrés Pardo y Balasch. Empezaron bien, para en los últimos minutos mostrarse caseros.

En el Pabellón se abrió el fuego de la Liga 1975-76. Y se abrió con buena tónica, pese a que esos 23 puntos de diferencia puedan indicar lo contrario. Vaya por delante que el Real Madrid nunca jugó a tope y sólo se esforzó un poco en los minutos finales; pero vaya también por delante que el Círculo Católico gustó mucho y causó una magnífica impresión, por lo que, cuando menos, merece la calificación de notable.

Un bonito e interesante partido que al final se vio privado de la emoción por lo ya dicho: el Madrid pisó el acelerador y por si acaso, los árbitros, hasta entonces bien, empezaron a barrer para casa empedando por pitar la quinta falta a Gerald Willett. Por si fuera poco, momentos después se lesionó Héctor Perotas y el Círculo pierde mucho sin estos dos hombres que parecen llamados a ser sus dos firmes pilares en esta liga.

Buenas defensas de ayuda en ambos conjuntos y buen sentido a la hora de atacar también en ambos equipos. Fue, para entendernos, un partido nuevo en relación con lo que veníamos viendo en las últimas ligas. Nuevo pero positivo y eficaz.

Hizo un encuentro inteligente el conjunto que dirige Aito y así aguantó todo el primer tiempo y la mitad del segundo. Fue exactamente cuando tras Cabrera y Corbalán salió a la cancha Vicente Ramos cuando el equipo se fue hacia arriba y empezó a funcionar mejor en todos los aspectos.

Lolo Sáinz hizo uso de sus diez hombres con bastante tranquilidad y acierto, mientras que Aito supo mentalizar perfectamente a su equipo para que hiciera el partido que le convenía. Normalidad en el plan individual, si bien sorprendió la actuación de Prada en los cuatro minutos escasos que jugó, logrando ocho puntos y poniendo un espléndido tapón. El resto, como más o menos se podía esperar a principio de temporada, rayando todos a buena altura y logrando el centenar de puntos sin buscarlo con demasiado ahinco.

En el Círculo agradó mucho el juego de Gerald Willet que, frente a equipos más flojos puede dar muchos disgustos y, sobre todo, el de Héctor Perotas que cuajó un partido soberbio, cogiendo rebotes, defendiendo y, además, encestando tanto en los contraataques como, sobre todo, en los tiros a media distancia. Gran partido el de Héctor.

Centro de Bachillerato
Y
C. O. U.
«MONFER»
Reconocido Superior y Homologado
Bachillerato Unificado Polivalente
(B. U. P.)
MASCULINO Y FEMENINO
Puertaferrisa, 8 -- Teléfono 317 00 83
Barcelona - 2

boxeo

Alí dice que noqueará a Frazier... aunque ignora el asalto

Manila, 20. (Alfil.) — En el entrenamiento de hoy del campeón del mundo de los pesos pesados, Muhamad Alí, en el teatro de Las Artes en esta capital, Alí manifestó ante el público allí congregado que no necesitará de los 15 asaltos para revalidar su título de campeón, pues pondrá a Frazier fuera de combate antes del final de la pelea. Aunque en esta ocasión —mostrándose más cauteloso que en sus anteriores declaraciones— no se atrevió a predecir en qué asalto terminaría la pelea.

Por otra parte, el gobierno de esta ciudad ha anunciado que el 75 por ciento de las entradas para el combate a celebrar el próximo 1 de octubre se encuentra ya vendidas. El precio de las mismas oscila (según el cambio actual en el país) desde veinte mil pesetas la silla de ring hasta doscientas cincuenta la más barata.

¿VEREMOS EL CLAY - FRAZIER EN ESPAÑA?

Es probable que TVE ofrezca el combate valedero para el mundial de los grandes pesos entre Mohamed Alí y Joe Frazier en Manila. Dado que la pelea empezará a las cuatro de la madrugada (hora española) TVE grabará las imágenes para ofrecerlas, según rumores, el mediodía del citado día 1.

ANTONIO GUINALDO MARCHA A OSLO

Tras la confirmación de la EBU y la solución de los últimos trámites oficiales, dando vía libre a Antonio Guinaldo, para poder enfrentarse al noruego Erik Paulsen, disputándole el campeonato de Europa de los ligeros-júnior, pelea que se disputará el próximo día 25 en Oslo, en el clan del salmantino de Barcelona vuelve a reinar la tranquilidad.

Y ayer, Guinaldo realizó su último entrenamiento de guantes, que cruzó con su hermano Angel y Sequeres, mostrándose en una forma excelente y con robusta moral para afrontar la arriesgada aventura de encerrarse con Paulsen en el ring noruego.

El imbatido púgil español de 21 años al que despedimos como quien dice con el pie en la escalerilla del avión, viajará esta mañana desde nuestra ciudad a Oslo, con una breve escala en Londres, acompañado de su preparador Fernando Rico. ¡Le deseamos mucha suerte, en el difícil cometido que se le presenta de intentar destronar a Paulsen. **J. C.**

REAPARICION DEL EX CAMPEON EUROPEO FRITZ CHERVET

El próximo día 9 de octubre hará su reaparición, en Berna, el antiguo campeón de Europa de los moscas, el suizo Fritz Chervet, quien tendrá como oponente al italiano Tarciso Boi.

Si Chervet sale airoso del lance, como se espera, los promotores helvéticos esperan montar el próximo 26 de diciembre, la pelea valedera para el título europeo mosca entre el poseedor de la corona, el italiano Franco Udella y el ya veterano Fritz. — C.

MIKE QUARRY VENCIO POR PUNTOS

El peso semijesado Mike Quarry, hermano menor de Jerry, calificado como octavo del mundo de su división ha vencido ampliamente a los puntos al portorriqueño Tami Santiago, en Orlando (Florida).

No obstante, Mike, pasó un momento apurado en el segundo asalto al recibir una contra de derecha de Santiago a cuyos efectos cayó en la lona para escuchar la cuenta reglamentaria de los ocho segundos. A partir de entonces Quarry, recuperó el terreno perdido y su triunfo no ofreció duda. — C.

golf

MONTES, CON 272 GOLPES (12 bajo par) CAMPEON DE CATALUÑA «PRO»

Sitges, 20. — Manuel Montes, del Club de Campo de Madrid, terminó la primera de las dos últimas vueltas del Campeonato profesional de Cataluña con 69 golpes, dos bajo par, igualado sólo por la cartulina del joven sitgetano Agustín Gallardo. En la última vuelta se superó a sí mismo y fue el mejor, con 67 golpes. Todo ello, para un total de 272 golpes en las cuatro vueltas (12 bajo par), que le valieron el título profesional catalán y el cheque de 100.000 pesetas del primer premio, entre los aplausos de los numerosísimos aficionados que en los últimos hoyos y contenidos por las cuerdas presenciaban los buenos golpes de la élite nacional del golf, que acudió a la cita del Terramar de Sitges.

Severiano Ballesteros, mejor jugador continental europeo del momento, terminó la primera «al par» y con 69 la segunda, y quedó finalmente a tres golpes del ganador. Valbuena, que el segundo día, con 63 (8 bajo par), logró la mejor vuelta del Campeonato, perdió en la última su gran oportunidad, pues iba empatado con Montes, y con 73 (2 sobre par) totalizó 278 para el tercer puesto. El campeón de España, Manuel Piñero, no tuvo su día; no hizo el par en ninguna de sus dos últimas vueltas y acabó cuarto, con 281. Ningún otro jugador rebajó el par del «s.s.s.» establecido en Terramar para el Campeonato.

Clasificación hoyos 37 al 54

69, Montes y Agustín Gallardo; 70, J. M. Hurtado y Jaime Gallardo; ningún otro jugador bajo del par.

Clasificación hoyos 55 al 72

67, Montes; 68, Abreu; 69, Severiano Ballesteros, Ramón Sota, Juan Parrón y J. M. Hurtado; 70, Agustín Gallardo; ningún otro «bajo par».

CLASIFICACION FINAL

272. Montes (68, 68, 69, 67), 100.000 ptas.
275. S. Ballesteros (68, 67, 71, 69), 70.000 ptas.
278. Valbuena (72, 63, 70, 73), 55.000 ptas.
281. Piñero (69, 67, 72, 73), 40.000 ptas.
285. Abreu (69, 76 72, 68), 32.500 ptas.
V. Barrios (69, 68, 76, 72), 32.500 ptas.
286. R. Sota (70, 72, 75, 69), 20.666 ptas.
Jaime Gallardo (70, 70, 70, 76), 20.666 ptas.
Simarro (71, 66, 74, 75), 20.666 ptas.
288. Parrón (73, 73, 73, 68), 15.500 ptas.
Agustín Gallardo (74, 75, 69, 70), 15.500 ptas.
289. J. M. Hurtado (74, 76, 70, 69), 13.500 ptas.
M. Sánchez (71, 76, 63, 69), 13.500 ptas.
290. M. Ballesteros (67, 80, 71, 72), 7.333 ptas.
Navarro (74, 70, 72, 74), 7.333 ptas.
Anglada (73, 72, 71, 74), 7.333 ptas.

Hasta 40 clasificados.

El Español solo

Cuando la parroquia blanquiazul parecía desesperar, llegó el gol del triunfo sobre el Las Palmas en el último minuto del partido. Se explica que en los graderíos hubiera un delirio de entusiasmo y que en el campo, los jugadores españolistas expresasen su alborozo —como Jeremías, lanzado sobre el fondo del portal visitante— y los canarios su decepción. El triunfo deja al cuadro de Sarriá solo en cabeza de la clasificación, pero también con la impresión de que su rendimiento debe ser superior al exhibido el sábado. Aparentemente, al menos, plantilla tiene para ello. (Foto Guardiola.)

Se escapó el empate

El Barcelona tuvo el empate en la punta de sus botas en el histórico San Mamés, en un encuentro donde los nervios abundaron más de la cuenta. Cruyff, en una gran jugada personal cuyo inicio se perfila en la imagen, logró la igualada a uno. Pero dos minutos después de esta acción, que confirmaba las aspiraciones azulgrana, el Athletic logró el tanto del triunfo. Sólo la gran tarde de Iríbar impidió que el Barcelona hiciese bueno el pronóstico de arrancar algún punto. (Telefoto Europa Press)

El Mundo Deportivo

FUNDADO EN 1906

10 PTS.

Año LXX — Número 16.170
Barcelona, lunes, 22
de septiembre de 1975

EDICION DE LA TARDE

LA LIGA DE BALONCESTO AL MICROSCOPIO

CLARO PREDOMINIO DEL CAMPO PROPIO

La Liga tuvo un comienzo sumamente plácido, con una jornada netamente favorable a los equipos que actuaban al amparo de su terreno.

Sólo en uno de los seis encuentros se advirtió un manifiesto equilibrio que, de rechazo, dio origen al único tanteo apretado de la jornada. Nos referimos al 77-73 con que se saldó el Manresa-Estudiantes, sobre el papel el único choque que se presumía reñido e incierto en grado sumo. El azar, de otra parte, había querido que Manresa y Estudiantes se enfrentasen en la primera jornada de Liga, cuando en el Pabellón del Congost debían resonar, todavía, los ecos del tumultoso encuentro librado por ambos equipos en la jornada que costó la eliminación de los manresanos en la Copa. Esta circunstancia contribuía a darle al choque una mayor densidad ambiental y, de paso, a hacer más difícil el pronóstico de su desenlace.

Los cuatro puntos que acabaron deparando los dos casilleros vinieron a dar la razón a los vaticinios, según los cuales era en Manresa donde se darían los lances más emotivos de esta apertura.

Los tanteos de los cinco choques restantes confirmaron, a su vez, el carácter de encuentros de trámite que cabía conferirles de antemano. Los tanteos que rebasaron la centena —los de Pineda y Madrid— y otros tres —los de Badalona, Hospitalet Barcelona— que la estuvieron rozando. Neta superioridad, en suma, de los que jugaron en casa, entre los cuales se hallaban los tres «grandes», Madrid, Barcelona y Juventud, que, por las trazas seguirán siéndolo también este año.

La Liga tuvo pues, una apertura plácida, con muy escasas notas propicias al comentario. Fue un simple y anodino preámbulo; un aperitivo para hacer boca antes de que se nos sirvan los platos, escasos aunque fuertes, que la Liga nos irá deparando...

Manuel ESPIN

EQUIPOS Y ANOTADORES

AGUILAS: 62. Grenfeld, 18; Capetillo, 10; Sarriá, 9; Lausin, 8; Moreno, 6; Anasagasti, 5; Arregui, 4, y Garcés, 2.

BARCELONA: 97. Guyette, 30; Iradier, 25; Flores, 18; Estrada, 11; Segarra, 4; Solozábal, 4; Viñas, 3, y Carmichael, 2.

BREOGAN: 77. Pérez, 25; Fullarton, 21; Alfonso, 14; Prieto, 4; Serrano, 4; Elies, 4; Aguado, 3, y Lerma, 2.

C. C. BADALONA: 78. Gerald, 24; Héctor, 22; Sada, 12; Ametller, 6; Pascual, 5; Costa, 4; Cifré, 3, y Mendiburu, 2.

ESTUDIANTES: 73. G. Sali Vela, 18; Meister, 12; J. L. Sagi Vela, 12; Gil, 10; Beltrán, 6; Soriano, 6; Cambronero, 5, y Pinedo, 4.

HOSPITALET: 93. Prince, 27; Molina, 24; Farelo, 17; Ortega, 14; Creus, 6; Melero, 3, y Udaeta, 2.

JUVENTUD: 91. Santillana, 20; Filbá, 16; Estrada, 15; Escorial, 14; Mulá, 11; Bosch, 6; Delgado, 5, y Cairó, 4.

REAL MADRID: 101. Walter, 28; Brabender, 20; Cristóbal, 18; Prada, 8; Ramos, 6; Rullán, 6; Luyk, 6; Corbalán, 5; Cabrera, 2, y Paniagua, 2.

MANRESA: 77. Johnson, 25; Soler, 16; Tarruella, 12; Thomas, 10; Pascual, 8, y Mesas, 6.

NAUTICO: 63. Bethencourt, 14; Jurcisin, 12; Del Río, 12; Barrera, 8; Aciego, 8; Cejas, 3; Quintero, 2; La Rosa, 2, y Sanz, 2.

PINEDA: 105. Mora, 21; Elmer, 19; Carod, 18; Margall, 13; Rabassa, 12; Aicañiz, 12, y Navarro, 10.

VASCONIA: 77. Chapman, 35; Luquero, 12; Pinedo, 10; Moreno, 10; Junguitu, 6, y Querejeta, 4.

LA «ELITE» DE LOS ENCESTADORES

		Puntos
1.	Calvin Chapman (Vasconia)	35
2.	Bob Guyette (Barcelona)	30
3.	Walter (Real Madrid)	28
4.	Andrew Prince (Hospitalet)	27
5.	Ed Johnson (Manresa)	25
6.	Jesús Iradier (Barcelona)	25
7.	Alfredo Pérez (Breogán)	25
8.	Gerald Willett (C. C. Badalona)	24
9.	Javier Molina (Hospitalet)	24
10.	Héctor Perotas (C. C. Badalona)	22

TABLA DE RECORDS

ANOTACION INDIVIDUAL
Calvin Chapman (Vasconia), 35 puntos (21 sept. Hosp.-Vasc.).
ANOTACION EQUIPO
Pineda, 105, 21 sept. (Pineda- Breogán).
ANOTACION CONJUNTA
182 puntos, 21 sept. (Pineda-Breogán, 105-77).
MAXIMA DIFERENCIA
28 puntos, Pineda, 21 sept. (Pineda-Breogán, 105-77).
28 puntos, Juventud, 21 sept. (Juventud-Náutico, 91-63).
CANASTAS EN UN PARTIDO
47, Pineda, 21 sept. (Pineda-Breogán, 105-77).
PORCENTAJE TIROS LIBRES
85 %, Juventud, 17-20, 21 sept. Juv.-Náutico.

la competición traducida en números

EQUIPOS:	Partidos	PUNTOS		Canastas	TIROS LIBRES			PROMEDIOS			F.P.	F.T.	Eliminados.
		F	C		Log.	Lanz	%	Ataque	Defª	Difª			
JUVENTUD	1	91	63	37	17	20	85	-	-	28	18		1
PINEDA	1	105	77	47	13	22	59	-	-	28	27		3
BARCELONA	1	97	62	41	15	22	68,2	-	-	25	20		
REAL MADRID	1	101	78	41	19	24	79,1	-	-	23	14		1
HOSPITALET	1	93	77	41	11	18	61,1	-	-	16	18		
MANRESA	1	77	73	33	11	30	36,6	-	-	4	23		1
ESTUDIANTES	1	73	77	31	11	14	78,6	-	-	- 4	27		2
VASCONIA	1	77	93	37	3	8	37,5	-	-	-16	18		
C.C.BADALONA	1	78	101	37	4	10	40	-	-	-23	24		2
AGUILAS	1	62	97	28	6	14	42,8	-	-	-25	23		1
BREOGAN	1	77	105	29	19	28	67,8	-	-	-28	28	1	2
NAUTICO	1	63	91	24	15	20	75	-	-	-28	24		2

LIGA NACIONAL

77-73: JUSTA VICTORIA DEL MANRESA SOBRE EL ESTUDIANTES

MANRESA, 21. (De nuestro corresponsal VILA.) — Mucho se temía la visita del Estudiantes en nuestra ciudad y los temores estaban justificados, ya que no podía alinearse Martínez, por sanción federativa, y se disponía de escaso banquillo. Con todo, se confiaba en obtener la victoria por existir el pleno convencimiento de que se ha logrado un muy potente conjunto.

La tónica del encuentro fue de mayor aplomo en los manresanos, y una gran rapidez y facilidad de penetración en el bando madrileño, imponiéndose generalmente la profundidad del juego local, que en algunas ocasiones exhibió una manifiesta superioridad. En los inicios del juego el Manresa dominó siempre en el marcador, lo que perduró hasta el minuto 13 en el que los madrileños empataron a 21 puntos, para luego registrarse la única ventaja que llevó el Estudiantes a lo largo del partido, 22-23, persistiendo la igualdad un minuto después con nuevo empate a 27. Un ligero bache local que se subsanó inmediatamente volviendo a cobrar de nuevo ventaja los manresanos que al descanso era de cinco puntos, 38-33. Algo similar ocurrió a los doce minutos de la segunda parte, en la que estando el marcador con 14 puntos favorables al Manresa, llegó a reducirse a 4, para luego superarse de nuevo y a pesar de que terminaron con la exigua ventaja de cuatro puntos, no se pasó la menor inquietud, por la sustanciosa diferencia de 10 puntos que a dos minutos escasos de la terminación llevaban los locales, pero los visitantes arreciando fuertemente lograron que quedaran reducidos a cinco.

El Manresa practicó un juego más incisivo y eficaz en la mayor parte del tiempo, si bien acusó unos ligeros baches en su rendimiento, adoleciendo del defecto de estar poco acertados en la transformación de los tiros libres, ya que en el primer período fallaron 12 de los 16 que ejecutaron. En la segunda parte fallaron 7 de los 14 que dispuso, es decir, que con superior acierto en el tiro de las personales la diferencia pudo ser mucho más amplia.

Las oscilaciones del marcador en los tiempos parciales fueron siempre favorables al Manresa que a los cinco minutos dominaban por 10-6, a los 10 minutos, 19-15, a los 15, 26-23, para llegar al descanso con 38-33. A los cinco minutos de la segunda parte 44-41, a los 10 minutos, 61-49, a los 15, 65-59, para llegar al final con el 77-73 definitivo.

El arbitraje a cargo de los señores Mariné y Navarro del colegio catalán fue aceptable.

MANRESA. — 77. 33 canastas y 11 en los 30 tiros libres ensayados. Faltas personales 23. Jugadores eliminados Pascual a los 31 minutos. Anotadores: Soler (16), Johnson (25), Tarruella (12), Thomas (10), Pascual (8). Cinco inicial. Mesas (6), Salamé y Guimerá.

ESTUDIANTES. — 73. 31 canasta y 11 en los 14 tiros libres ensayados. Faltas personales 27. Jugadores eliminados Beltrán y Meister a los 24 y 28 minutos respectivamente. Anotadores: Gil (10), Meister (12), Beltrán (6), García, Gonzálo Sagi-Vela (18), que fue el cinco inicial. Pinedo (4), Soriano (6), Cambronero (5) y José Luis Sagi-Vela (12).

La actuación del ex barcelonista Thomas constituía una de las notas de interés de este encuentro. Sin haberse recuprado plenamente y, asimismo, sin demostrar haberse adaptado al juego de su nuevo equipo, Thomas dio muestras de su clase y tanto en rebote, como en iro, demostró que está en vías de plena recuperación, dejando en el ánimo de los aficionados locales la impresión de que pueda realizar una gran campaña en el conjunto manresano.

RESULTADOS

Juventud - Náutico	91—63
Pineda - Breogán	105—77
Barcelona - Aguilas	97—62
Real Madrid - Pineda	101—78
Hospitalet - Vasconia	93—77
Manresa - Estudiantes	77—73

CLASIFICACION

Juventud	1	1	0	0	91	63	2
Pineda	1	1	0	0	105	77	2
Barcelona	1	1	0	0	97	62	2
Madrid	1	1	0	0	101	78	2
Hospitalet	1	1	0	0	93	77	2
Manresa	1	1	0	0	77	73	2
Estudiantes	1	0	0	1	73	77	0
Vasconia	1	0	0	1	77	93	0
C. C. Badalona	1	0	0	1	78	101	0
Aguilas	1	0	0	1	62	97	0
Breogán	1	0	0	1	77	105	0
Náutico	1	0	0	1	63	91	0

Próxima jornada: 28 septiembre

C. C. Badalona - Juventud
Breogán - Estudiantes
Barcelona - Manresa
Vasconia - Náutico
Pineda - Aguilas
Madrid - Hospitalet

105-77: EL BREOGAN FUE UN COMODO RIVAL PARA EL PINEDA

PINEDA, 21. — (De nuestro corresponsal, Juan PUJADAS.)

PINEDA. — 105. 47 canastas y 13 de 22 tiros libres ensayados; 27 faltas personales y 3 eliminados por cinco faltas, Rabassa minuto 30, Elmer, minuto 38, y Alcañiz, minuto 39. Anotadores: Carod (18), Rabassa (12), Elmer (19), Margall (13) y Mora (21). Cinco inicial. Alcañiz (12), Navarro (10) y García Pérez.

BREOGAN. — 77. 29 canastas y 19 de 28 tiros libres ensayados; 28 faltas personales y una técnica a Prieto. Dos eliminados, Lerma minuto 24, y Aguado, minuto 31. Alías (4), Fuilarton (21), Pérez (25), Prieto (4) y Aguado (3). Cinco inicial. Serrano (4), Lerma (2) y Alfonso Martínez (14).

Arbitraron Gárate y Tudón, de forma discreta.

No tuvieron excesivas dificultades los pinedenses para anotarse una rotunda victoria sobre el equipo lucense, pero pese a los 105 puntos conseguidos, no puede decirse que el encuentro fuera brillante. Ambas defensas estuvieron flojas en extremo, dando facilidades a los tiradores, que supieron aprovecharse bien. El Pineda estuvo sumamente voluntarioso y muy luchador, sin embargo, faltó algo de compenetración en sus filas, cosa lógica, teniendo en cuenta los numerosos cambios efectuados en la plantilla. Pero lo que es indudable es que el nivel medio ha subido considerablemente, con lo que Parra puede disponer de cuantos cambios estime oportuno sin que baje el rendimiento del equipo. Cabe destacar la soberbia labor de Carod, inspiradísimo en el tiro a media distancia y con gran intuición para recuperar balones. En cuanto a Elmer, apuntó buenas maneras, especialmente en defensa, ganando un total de 15 rebotes y taponando tres intentos de tiro a canasta. En ataque cumplió en la primera mitad; sin embargo, tras el descanso, no estuvo al mismo nivel. Mora, mostróse imparable bajo canasta, así como Margall y Rabassa, con buenas intervenciones.

El partido fue siempre favorable a los locales. Con 18-10 en el minuto 8, y 24-17 en el minuto 11, momentos en que saltó a la cancha Alfonso Martínez en sustitución de Elías, pero todo siguió en la misma tónica, pasándose a 41-27 en el minuto 16. Empezaba el Pineda a distanciarse pese a que tanto Fuilarton, mejor en ataque que en defensa, como Alfredo Pérez, no supieron aprovechar las ayunas pinedenses, engrosando su cuenta de puntos y llegando al descanso con 20 puntos para los locales, 53-33.

Nada cambió tras el descanso; seguía el Pineda con su superioridad merced a las buenas acciones de Alcañiz y Navarro. Los lucenses continuaban luchando por paliar el margen cada vez mayor que les separaba de su rival, pero pronto comenzaría a sentirse el peso de las personales. Alfredo Pérez, que contaba ya con cuatro antes del descanso, debió inhibirse en defensa, aunque en ataque mantuviera su acostumbrado índice de efectividad, pero todo estaba ya decidido, logrando Mora, a un minuto del final, colocar la centena en el marcador ante el júbilo de la hinchada local, finalizando el choque con la amplia ventaja de 28 puntos para los de Parra.

rugby

Al derrotar al U.S.A.P. de Perpignán

16-10: EL JUVENTUD KARMEN SE ADJUDICO EL TROFEO DE LA MERCED

El Juventud-Karmen, de Madrid, se proclamó brillante vencedor del Torneo Internacional Ciudad de Barcelona, «Trofeo de la Merced», al vencer al USAP, de Perpignán, después de un memorable encuentro. La tercera plaza se la adjudicó el «quince» de La Salle Barcelona, que batió en partido muy nivelado al BUC.

LA SALLE BARCELONA 14 - BARCELONA UNION CLUB 10

Se dio gran nivelación de fuerzas en esta eliminatoria, llegándose al descanso con ventaja para los «unionistas»: 7 a 4.

A los 5 minutos, Sancho, logró un magnífico ensayo para el BUC, que no fue transformado. A los 12, Ródenas, aumentó la ventaja del BUC, al pasar un golpe de castigo. A los 22, Huguet, en rápida infiltración consiguió el primer ensayo para el La Salle.

Siguió la nivelación del juego y, por lo mismo, la tenaz pugna, en la segunda mitad del partido. Ello trajo como consecuencia ciertas fricciones entre los actuantes, que no pasaron a mayores. A los 33 minutos, Ródenas, convirtió un nuevo golpe de castigo, poniéndose el tanteo en un 10 - 4, favorable al BUC. Duró poco la alegría de quienes iban venciendo, puesto que el marcador dio un gran vuelco en lo que restaba de partido. A los 36, Senillosa II, consiguió ensayar; transformando Navarro. Con igualada en el tanteo, llegó, a los 38, la victoria del La Salle, por medio de un magnífico ensayo de Huguet I.

LA SALLE: Currio, Sánchez, Huguet M., Soro, Español, Solé, Riera, Rodríguez, Rocha, Navarro, García, Huguet J., Senillosa II, Castañé y Guerrero.

BUC: Terribas, Serra, Escardó, Leiva, Bonet, Aloy, Sancho, Márquez, Narbona, Ródenas, Francis, Crespo, De la Roja, Pera y Gregorio.

JUVENTUD-KARMEN: 16 — USAP: 10

Excelente encuentro el que libraron ambos equipos, que estuvieron en un alto nivel técnico, derrochando, además, entusiasmo a lo largo y a lo ancho del partido.

Se adelantó en el marcador el USAP, por mediación de un brillante ensayo logrado por Desclaux, a los 10 minutos de juego. A los 28, una bonita jugada de los tres cuartos del Karmen, dio la oportunidad, a De la Torre I, para marcar u noportuno ensayo, que fue transformado por G. García López.

En la segunda mitad, pareció ser que se impondría el equipo francés, al marcar un nuevo ensayo Desclaux, —que Pastou transformó—, a los 7 minutos. No cejaron en sus ímpetus los integrantes del «quince» juvenil madrileño y a base de excelente prestación lograron un nuevo ensayo, por mediación de Navarro, a los 36 minutos, que igualaba el marcador. Cuando ya se esperaba la prórroga, jugándose el último minuto de este emocionante partido, llegó la merecida victoria del Juventud-Karmen, por mediación de un oportuno ensayo de Tovar, que cuidó de transformar G. García López.

JUVENTUD-KARMEN: Campo, Tovar, Fernández, Roberto, Huélamo; (a) De la Torre I, (m) García López C., Víctor, García López G., Quemada, Navarro, De la Torre II, Alcalde, Ferrero, Terán.

USAP: André F., Prunet, Porteix, Desclaux, Mestres; (a) Carrére, (m) Biosca; Chaussié, Bertrand, Amoros, Martínez, Pastou, Barceló, García, André Y.

M. BARQUET

Comenzó la Liga de baloncesto

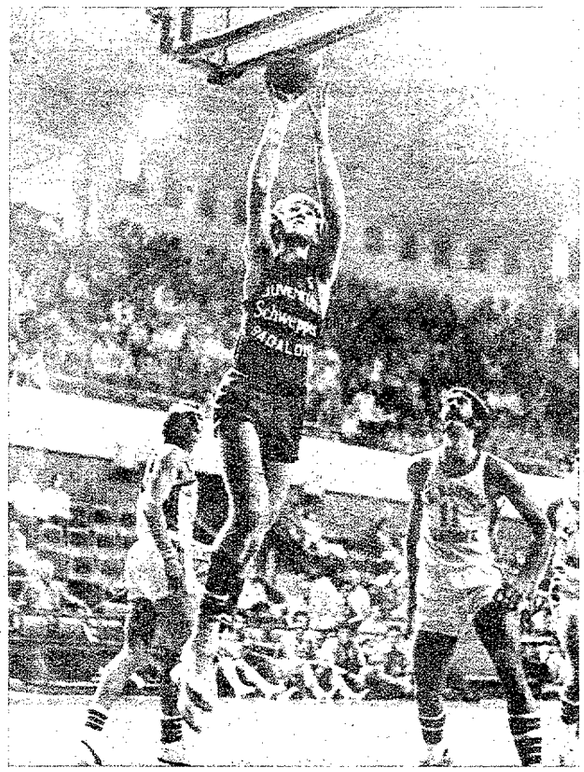

El Juventud debutó en la Liga con una victoria amplia (91-63 sobre el Náutico), pero evidenció que le separan aún algunos pasos de su punto real de juego. Miguel Angel Estrada, al que vemos encestar cómodamente ante Greg Jurccinsin, fue de nuevo pilar esencial del cuadro badalonés

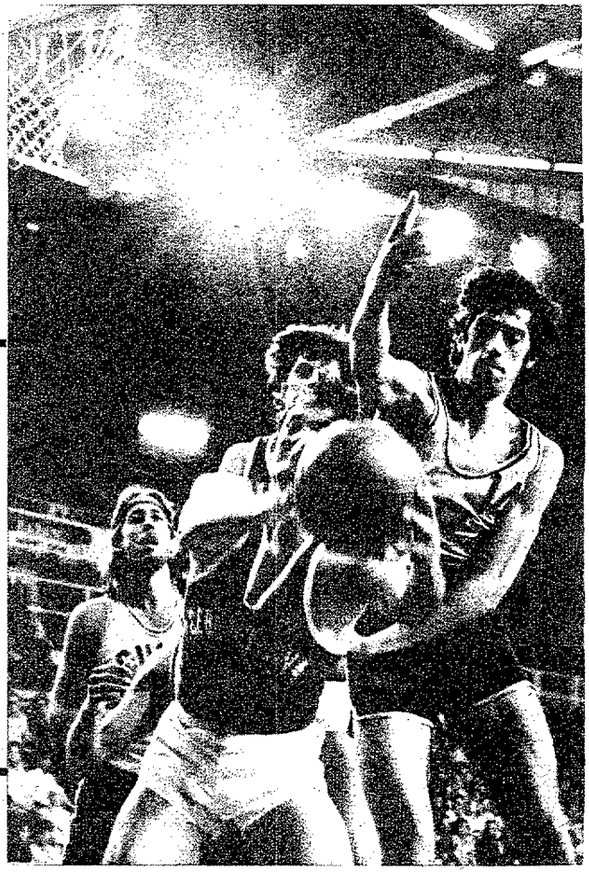

El Barcelona batió al Aguilas en otro debut sin excesivo brillo. En el margen cobrados a los bilbaínos (97-62) pesaron lo suyo los 25 puntos anotados por Jesús Iradier, que demostró estar en un punto de forma muy alto para un inicio de temporada. La imagen lo muestra bregando bajo aro entre Grenfeli, Estrada y Anasagasti

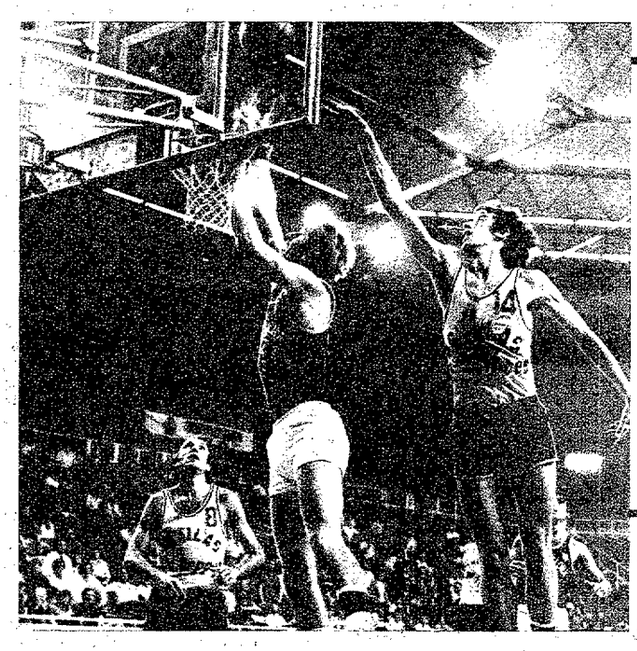

Bob Guyette centraba todas las miradas. En su debut oficial, el nuevo americano de Zeravica cumplió con gran corrección, anotando 30 puntos y ofreciendo en rachas cortas atisbos de enorme clase. Aquí le vemos en una entrada a canasta que no pueden cortar Lausín ni Anasagasti

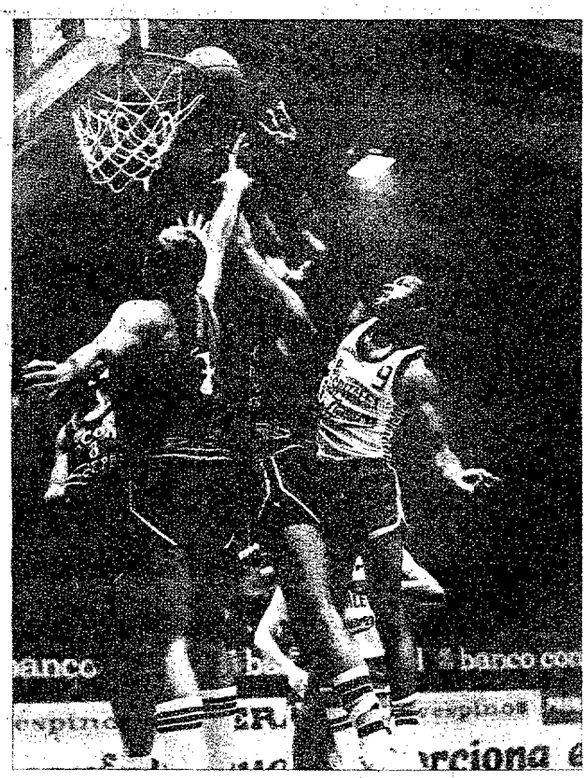

La simple discreción en cuanto a calidad técnica fue también característica del Hospitalet-Vasconia, en el que los ribereños se impusieron por 93-77. El norteamericano Andrew Prince era, en principio, la atracción del equipo local. Fue superado netamente por su compatriota Chapman, que con 35 puntos fue máximo anotador de la jornada

Pese a encajar un severo 101-78, el Círculo Católico de Badalonna se batió con gran dignidad en la cancha del Real Madrid. En la imagen, el joven base badalonés Joaquín Costa busca al compañero desmarcado, ante el acoso de Corbalán y Walter. (Telefoto Cifra y fotos Gibert, Castellá y Vera)

gráficos de actualidad

Una disputada «touche» entre el U. S. A. Perpignan y el B.U.C., durante las semifinales del «Trofeo Internacional Junior de la Merced» de rugby, que los franceses ganaron claramente por 19-6, marcador que no reflejó la tenaz resistencia de los «unionistas». (Foto Castellá)

Equipo del «Juventus Kramen», de Madrid, que al vencer al U. S. A. Perpignan en la final del «Trofeo Internacional Junior de la Merced», tras haber superado en la semifinal al La Salle Barcelona por 52-0, se proclamó gran ganador del torneo. En la final batió a los galos por 16-10, en espectacular partido. (Foto Castellaá)

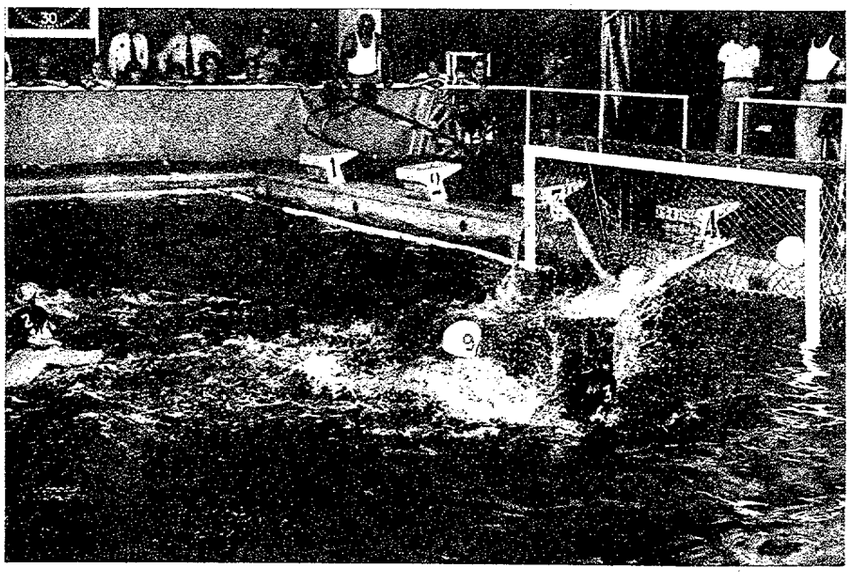

En partido inicial del Campeonato de Cataluña de waterpolo, el Barceloneta triunfó fácilmente por 13-4 del Atlético de la misma barriada barcelonesa. La imagen recoge el fuerte disparo de Cánovas, que representó una de las trece dianas de la victoria de su equipo, pese al esfuerzo del portero Diestre II. (Foto Ubiedo)

En el Palacio Municipal de Deportes finalizó ayer el Trofeo Internacional «Ciudad de Barcelona» de judo femenino, en cuya competición destacó la presencia de la especialista helvética N'Guyen, campeona de Europa, a quien puede verse en acción, con el pie vendado, en una de las eliminatorias celebradas en sesión matinal. (Foto García Montserrat)

Un duro remate del zurdo azulgrana Lafrar durante el partido de balonmano de División de Honor jugado en el Palau Blau Grana, que enfrentó al Barcelona con el Bidasoa, de Irún, y que se resolvió por un claro 32-16 a favor de los locales. Lafrar marcó siete goles. (Foto Teo Gibert)

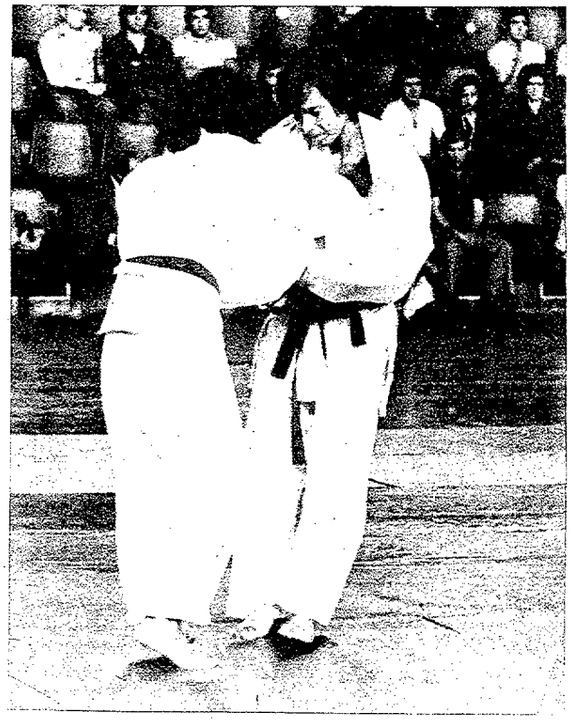

Merckx: Gran atracción en Montjuich

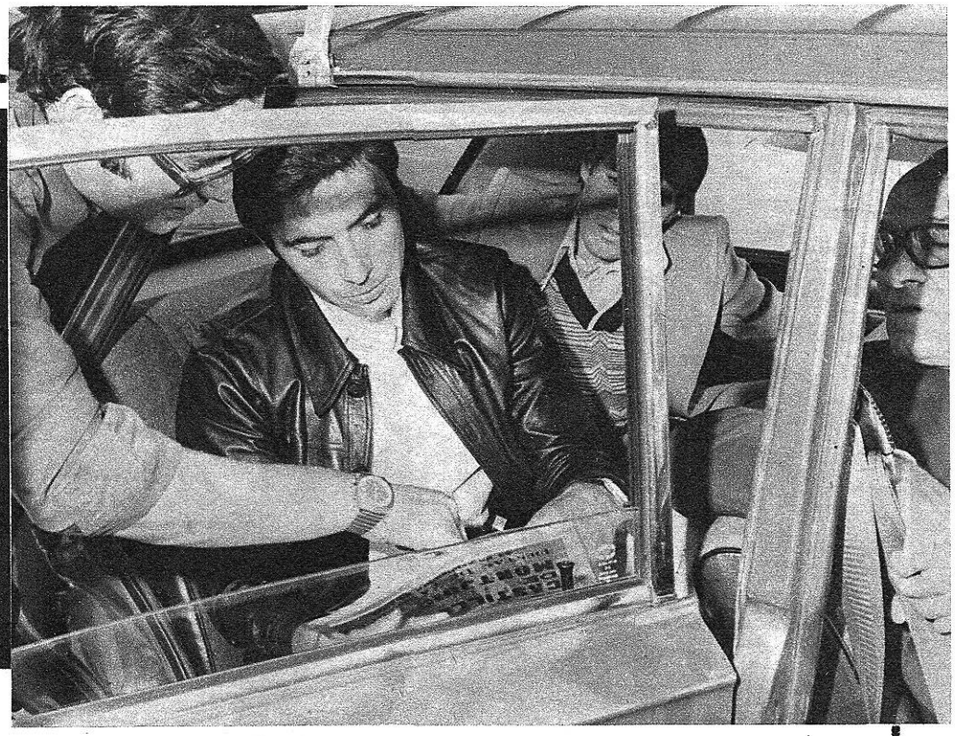

La decimosegunda edición de la prestigiosa Escalada a Montjuich se celebrará hoy, día de la Merced. A partir de las 11 de la mañana, los profesionales estarán en línea con la prueba contra reloj por equipos, a la que seguirá la carrera en línea y las dos mangas contra reloj individual. A la presencia de Thevenet vencedor del «Tour», Van Impe, Zoetemelk, Ocaña y casi todos los «ases» españoles, se unirá la gran atracción de Eddy Merckx. El «monstruo», con su modestia y cordialidad habituales, declaró a su llegada al Prat que «se encontraba a la mitad de su forma ideal» y que era difícil repitiera su éxito de 1974. Su favorito: Van Impe. Aquí vemos a Merckx estudiando ya los pormenores del recorrido a los pocos minutos de descender del avión. (Foto Theo Gibert.)

ANSELMO LOPEZ, subdelegado nacional

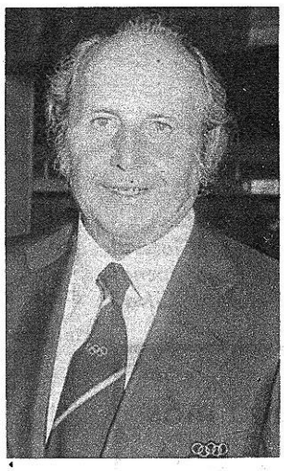

Anselmo López ha sido nombrado director del Departamento de Deportes de la Delegación, con la categoría de subdelegado. Vuelve, así, de manera ejecutiva, al deporte español una personalidad de indiscutible valía y cuya proyección es de todos bien conocida

Primer ensayo

La primera hornada de los jugadores convocados por Kubala con vistas a los encuentros contra Dinamarca (Copa de Europa) y Bulgaria (Torneo Olímpico) se reunió ayer en Madrid. Hoy, lo hará la segunda oleada compuesta por los jugadores preseleccionados que actuaron en la jornada liguera del domingo. El ensayo de ayer consistió en un partido contra los reservas del R. Madrid que terminó con la victoria por 4-2 de los "Kubala-boys". (Telefoto Cifra.)

El Mundo Deportivo

FUNDADO EN 1906

8 PTS.

Año LXX — Número 16.171
Barcelona, miércoles, 24 de septiembre de 1975

OJD

Por conducción urgente se incrementa el precio de este ejemplar en 1 peseta en Baleares, Canarias, Madrid, Sevilla, San Sebastián, Málaga, Valladolid, El Ferrol, Almería, Santander, Valencia, Gijón, Oviedo; Granada, Salamanca, Alicante, Ceuta, Tánger, Elche, Lorca y Pamplona

natación

Esta tarde, en la piscina del Paseo Marítimo

EL VIII "TROFEO FIESTAS DE LA MERCED" DEL C. N. BARCELONETA

El C. N. Barceloneta desde hace años conmemora la Fiesta Mayor de Barcelona. Cuando este club no disponía de la piscina cubierta del Paseo Marítimo, organizaba la Travesía a nado a lo largo del propio Paseo Marítimo General Acedo. Una vez lograda la piscina, gracias a los esfuerzos del entonces presidente que fue nadador y waterpolista del antiguo B. A. C., Alfonso Cánovas, el Barceloneta siguió celebrando esta Fiesta Mayor de Barcelona, pero en la piscina con el «Trofeo Fiestas de la Merced».

Esta competición que cierra prácticamente la temporada de natación, está reservada única y exclusivamente a los niños y niñas, en las edades comprendidas de 9, 10, 11 y 12 años. Un festival simpático y atrayente porque en este «Trofeo Fiestas de la Merced» actuan los campeones en ciernes y esta competición constituye para todos ellos un gran incentivo en los entrenamientos que llevan a cabo durante todo el año.

Una competición interesante que reunirá a muchísimos aficionados, sin olvidar a los incondicionales del C. N. Barceloneta que estos días siguen con interés la culminación de las obras de ampliación de la piscina del Paseo Marítimo, sede del popular Club que va registrando en vada vez mayor proporción la afluencia de nuevos afiliados.

baloncesto

Brabender y Rosa Castillo, otra vez los mejores

Madrid, 23. (Alfil.) — Wayne Brabender y Rosa Castillo han sido elegidos como mejores baloncestistas españoles de la temporada 1974-75.

El escrutinio de los votos emitidos se efectuó en la sede de la A.E.B.I. (Asociación Española de Baloncestistas Internacionales). El resultado final fue de 56 votos para Brabender, en la categoría masculina, y de 37 votos para Rosa Castillo, en la femenina.

La entrega de los galardones a los elegidos se efectuará próximamente en un importante acto deportivo.

EL BARCELONA VENCIO EN FIGUERAS

Figueras, 23. (De nuestro corresponsal).

ADEPAF, 74. (24 faltas personales). Mora (20), Elmer (15), Aparicio (4), Cortada (13), Pooh (12) (equipo inicial). Rabasa (7), Quintana (1), Navarro (2), Werbeyen, Martín y Verdaguer.

F. C. BARCELONA, 86. (16 faltas personales), Segarra (7), Flores (13), Iradier (4), Viñas (15), Carmichael (11) (equipo inicial). Solozábal (2), Ansa (9), De la Cruz (17), Guyete (8).

Arbitró el señor Emilio Casas, pasando desapercibido.

El F. C. Barcelona derrotó al ADEPAF de Figueras por el 74-86 en partido de homenaje al jugador figuerense José Aparicio que se retira del baloncesto en activo. Hay que hacer mención que el ADEPAF contaba en sus filas con cuatro jugadores del Pineda, Mora, Rabasa, Navarro y Elmer. Vimos un partido vistoso y emocionante especialmente en el segundo período cuanod el cuadro local llegó a empatar en el minuto seis (51-51).

Por el ADEPAF hay que destacar el gran partido tanto en defensa como en ataque del jugador pinedense Mora que fue el motor del equipo. El F. C. Barcelona sólo jugó a ráfagas siendo para él este encuentro un mero entrenamiento para dar oportunidades a las nuevas incorporaciones como De la Cruz, Ansa, etc.

El primer período finalizó con el resultado de 33-42 favorable al conjunto azulgrana. Durante el descanso se le entregaron al jugador homenajeado diversos trofeos.

pelota

LOS FRIAS --PADRE E HIJO--, PAREJA SINGULAR

De nuestra larga experiencia de aficionados a la par que cronistas del jue de pelota, no tenemos recuerdo, en la especialidad puntista, de una pareja formada de padre e hijo. Por el contrario, y de hermanos sí, y muchas, así en el campo aficionado como en el profesional. Su relación escaparía a los obligados límites de esta nota. Pero no resistimos la tentación de señalar algunas que en ambos campos alcanzaron justa nombradía. Por ejemplo, en el de los «puros» y como tales parejas, nadie habrá echado en olvido a Manolo y Joaquín Balet, ni a Eduardo y José María Mirapeix, ni a Carlos y José Luis Padragosa, como en el profesional es difícil, en la especialidad de pala, a Alfredo y Arsenio Merodio, de Gallarta y a Jesús y Justo Oroz, ni a cesta punta, a Eusebio y Nemesio Gárate, los Erdoza, ni a Joaquín y Ricardo Irigoyen, ni... etc., etc.

Ahora bien, una pareja formada por padre e hijo, o para ser más exacto en este momento, por hijo y padre, de verdad que no recordamos una sola. Ha sido ahora, precisamente ahora y en el Principal Palacio, que se ha dado este singularísimo caso de que hayan formado juntos padre e hijo, o sea Frías II —joven delantero que reúne condiciones muy notables para el ejercicio de esta profesión— y Nicolás Frías, veterano zaguero que asombra y maravilla cómo a sus años, que exceden de los cincuenta, se mantiene tan firme, animoso, entusiasta, seguro y pelotari, con tantos recursos defensivos.

En estos últimos días y en dos ocasiones, Frías II y Frías han jugado dos partidos y ganado los dos, en un alarde de compenetración admirable. Sus adversarios fueron, en el primero Ortego III y Goico II, y en el segundo Larrinaga y Bazcardo I. Pero no se crea que ambos partidos los Frías se los llevaron «de rositas», no; en los dos hubo lucha, competencia, emoción, y por descontado las mismas probabilidades de *triunfo* para las dos parejas, y si a la postre aquel cayó del lado de los Frías, fue porque su compenetración fue mayor y sus aciertos más continuados y efectivos.

J. FONTANET

ESTA MAÑANA, EN EL NATACION BARCELONA, EL FESTIVAL DE LA MERCED

Para la mañana de hoy, y formando parte de los distintos actos deportivos anunciados con motivo de las Fiestas de Ntra. Sra. de la Merced, patrona de la ciudad, el Natación Barcelona ha organizado un gran festival que dará comienzo a las nueve de la mañana y en el que se jugarán los siguientes partidos:

A paleta los infantiles Nieva - Roger contra hermanos Baquero.

A pala corta, Bisquert - Masip contra E. Molinas - Zudaire.

A pala, hermanos Brugués contra Oterino - Alujas, del Gimnástico de Tarragona.

A mano, Barros - Félix contra Pech - Marcos, y Díaz - Baquero contra Del Villar - Ramírez.

En el transcurso de este festival —para presenciar el cual la entrada es gratuita— se procederá al reparto de premios correspondientes a los Campeonatos Sociales de la temporada 1974-75.

PARA GANAR UNA VUELTA CICLISTA, HAY ALGO TAN IMPRESCINDIBLE COMO LA BICICLETA...

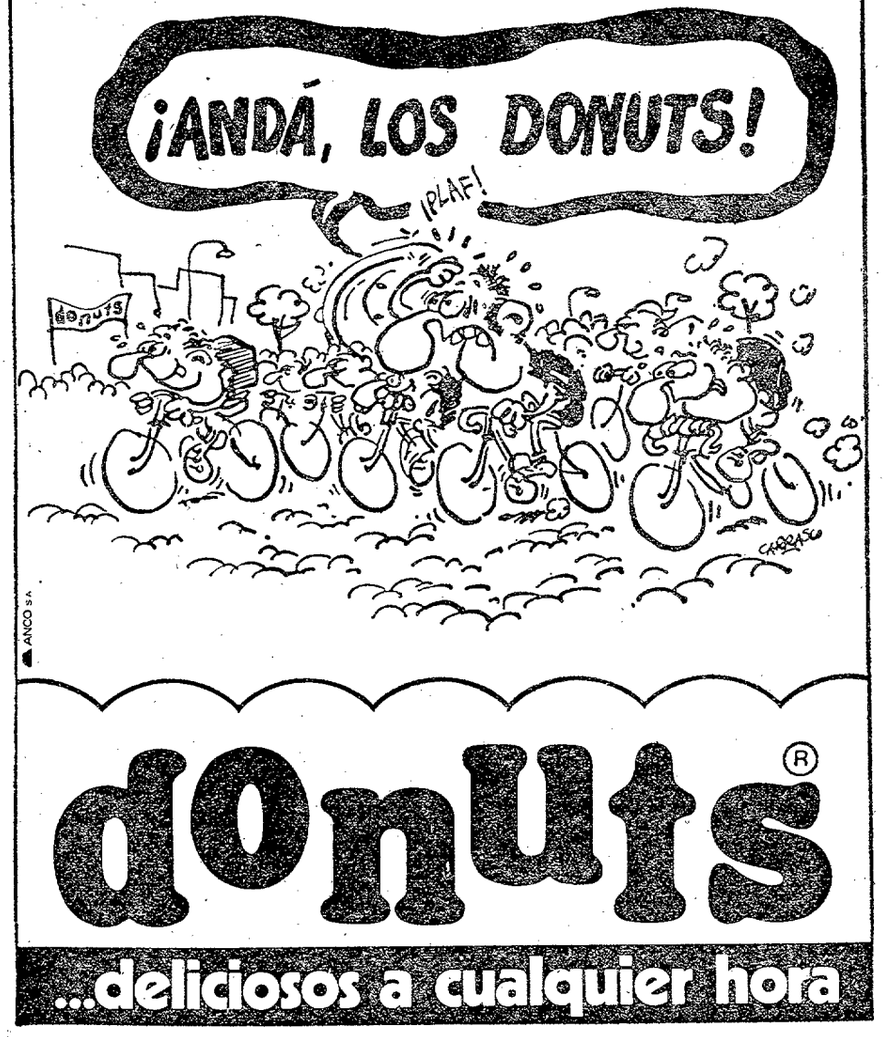

dOnUts®

...deliciosos a cualquier hora

informaciones ULTIMA HORA

ARGENTINA SALE DE NUEVO AL PASO DE LAS DUDAS...

Y PERFILA YA EL CALENDARIO DE LA COPA MUNDIAL-78

Buenos Aires, 23. (Alfil.) El jueves, 2 de junio de 1978, a las 15, se disputará en Buenos Aires el partido inaugural del Campeonato Mundial de fútbol de 1978.

El encuentro tendrá por protagonistas a la selección de Alemania occidental y el equipo que le corresponda en el sorteo.

Tal es lo revelado hoy por Martín Noel, representante de la Asociación del Fútbol Argentino (AFA), ante la Federación Internacional del Fútbol Asociado, durante una conferencia de prensa celebrada en esta capital.

No asistió a la reunión el secretario de Deportes y Turismo de la nación, Pedro Vázquez, por encontrarse actualmente en Nueva York con motivo de la Asamblea de la O.N.U., pero fue leído un mensaje suyo en el que afirma que el Mundial del 78 «es una realidad y la Argentina dará al mundo un ejemplo de organización y de calor humano».

Noel explicó la fecha del primer partido y la forma en que se disputará el certamen. Dicho encuentro será disputado en el estadio de River Plate. Existen, aclaró, dos alternativas: una para seis estadios y otra para cinco, cuestión ésta que será decidida más adelante.

En cuanto a los días de juego, siempre que sea aprobado el plan por la F.I.F.A., serán estos, según Noel: Viernes, 2 de junio; los dos encuentros del grupo uno, y el restante del grupo dos, todos correspondientes a la primera fecha; el sábado, 3 de julio: encuentros por la primera fecha de los grupos tres y cuatro; martes, 6: encuentros de la segunda fecha de los grupos uno y dos; miércoles, 7: encuentros de la segunda fecha de los grupos tres y cuatro; sábado, 10: encuentros de la tercera fecha de los grupos uno y dos, y domingo, 11: encuentros de la tercera fecha de los grupos tres y cuatro.

Añadió que el grupo semifinal se jugará luego el miércoles, 14; el domingo, 18, y el miércoles, 21. Posteriormente, las dos jornadas finales, que se realizarán en el estadio de River Plate, serán el sábado, 24, en que se decidirá el tercer puesto, y el domingo, 25, en que se medirán las dos selecciones que definirán el primer lugar.

En el Club La Moraleja de Madrid

BUENA ACTUACION ESPAÑOLA EN EL TORNEO INTERNACIONAL SUB-21

Madrid, 23. (Alfil). — España «A» y Checoslovaquia encabezan los dos Grupos del IV Trofeo Internacional de tenis para equipos con jugadores de menos de 21 años. He aquí los resultados:

GRUPO «A»

Checoslovaquia - Austria	2-0
España «B» - India	2-1
Checoslova. - España «B»	2-1
G. Bretaña - Austria	2-0

GRUPO «B»

España «A» - Holanda	2-0
Argentina - Suecia	2-0

COMENTARIO

En la jornada del lunes España «B» venció a la India con estos resultados: Torralbo ganó a Ghouse, 6-3, 7-6; Batra a López Maeso, 2-6, 6-4, 8-6, y Torralbo - López Maeso a Ghouse - Batra, 7-5, 6-3.

Hoy, frente a Checoslovaquia, ganadora de la Copa Galea 1974 y 1975, los «bes» españoles vendieron cara su derrota. Torralbo venció a Slozil, 6-1, 6-4; Smid a López Maeso, 6-1, 6-1, y Smid - Slozil a Torralbo - López Maeso por 6-3, 3-6 y 6-4, después de haberse llegado a este último «set» con empate a 4 «games» y ventaja española en el noveno juego.

El equipo «A» de España debutó victoriosamente. Mir derrotó a Bootsman por 6-4, 6-1 y Cambra a Gorter por 6-4, 3-6, 6-2. El 2-0 hizo que los holandeses no tuviesen opción al encuentro de dobles.

Para el miércoles están designados estos partidos:

Checoslovaquia - India, Gran Bretaña - España «B», Argentina - Holanda y España «A»-Gran Bretaña.

El torneo se disputa en las pistas del Club La Moraleja.

V Trofeo Ramón Pericay de baloncesto

JUVENTUD Y LA SALLE, FINALISTAS

La quinta edición del Trofeo Ramón Pericay, que tuvo ayer, en el repleto Pabellón del La Salle, una brillante apertura, no tendrá la final que la lógica apuntaba. El Juventud, fácil vencedor de un incompleto Castellar, tendrá esta noche por adversario al equipo local, el La Salle, y no al Hospitalet como era punto menos que obligado esperar en atención a la superior jerarquía del cuadro ribereño. Ocurrió que el Hospitalet, visiblemente incómodo ante un La Salle que se movió en todo instante a un tren endiablado, no pudo sacar a relucir todos sus recursos que son, incuestionablemente superiores a los pocos que le fue permitido exhibir. Y la sorpresa, en forma de un meritorio triunfo del La Salle, acabó presidiendo el desenlace de este interesante choque, del que el equipo local salió con la honorífica investidura de finalista de este torneo que con tanto cariño y orden organiza todos los años.

JUVENTUD, 118 (59): 54 canastas; 10 t.l. de 12 lanzados; 16 F.P.; Un jugador eliminado: Estrada (31 m.). Santillana, 25; Estrada, 21; Delgado, 12; Bosch, 10; Fernández, 14 (alineación inicial); Filbá, 2; Cairó, 6; Costello, 9; Mulán 16.

C. P. CASTELLAR, 45: 19 canastas; 7 t.l. de 12 lanzados; 20 F.P.; Dos jugadores eliminados: Beechum (33 m.) y Pons (39 m.). Méndez, 0; Horta, 15; Baqué, 7; Pons, 8; Verdaguer, 2 (alineación inicial); Beechum, 8; Colomer, 5.

Arbitros: Nicolau y Mirabet. Discretos.

X X X

LA SALLE, 83 (45): 36 canastas; 11 t.l. de 20 lanzados; 23 F.P.; Tramullas, 9; Garrido, 19; Serra, 9; Davesa, 18; Galcerán, 1 (alineación inicial); Isabal, 5; Ribas, 2; Mariejas, 10; Puig, 2; Gainza, 4; Grañén, 4.

HOSPITALET, 82 (47): 33 canastas; 16 t.l. de 24 lanzados; 19 F.P.; Ortega, 10; Molina, 22; Prince, 16; Farelo, 8; Creus, 8 (alineación inicial); Guarro, 4; Franquesa, 2; Navarro, 2.

Arbitraron, con muchos errores, Moraleda y Andreu.

M. E.

En el 25 aniversario de su fundación...

1-3: EL MONZON BATIDO POR EL BARCELONA

Huesca, 23. (De nuestro corresponsal, F. MARCUELLO.) Continuando con los actos conmemorativos del 25 aniversario de la fundación del Atlético Monzón, se celebraron ayer en la ciudad de Monzón, diversos actos. El pasado lunes se le impuso al presidente del Real Zaragoza, don José Angel Zalba y al presidente accidental de la Federación Aragonesa de Fútbol, señor Alviar la medalla de oro y brillantes del club montisonense. Ayer, en el Ayuntamiento se ofreció una recepción al C. F. Barcelona y a su presidente, don Agustín Montal y al masajista azulgrana, don Angel Mur. El presidente del Monzón, don Angel Mas dio la bienvenida a los homenajeados con unas sencillas palabras. Seguidamente, don Isidro Calderón, alcalde de la ciudad, pronunció un parlamento en el que agradecía las atenciones que había tenido el F. C. Barcelona en asistir a los actos para la celebración del 25 aniversario de la fundación del Monzón, estrechando más si cabe los lazos que unen Barcelona y Monzón. Finalizó el señor Montal agradeciendo el caluroso recibimiento de que habían sido objeto y asegurando que le gustaría que en cada año se pudiera celebrar este Intercambio.

Antes del comienzo del partido se le hizo entrega a don Agustín Montal y a don Angel Mur de la medalla de oro y brillantes del club montisonense. Realizó el saque de honor la distinguida esposa de don Agustín Montal.

El encuentro resultó muy entretenido, viéndose excelentes jugadas, especialmente por parte del Barcelona. El resultado fue de 3-1 favorable a los azulgrana, goles marcados por Cos (2) y Rebollo. Y por el Monzón, Mozas, de «penalty». Ante el mayor lleno de la historia en Monzón, el árbitro señor García alineó así a los equipos:

BARCELONA: Sadurní; Rifé, Antonio, Fuster; Moret, Torres; Rebollo, Sánchez, Cos, Riera y Fortes.

En la segunda mitad también intervinieron Santos, Estella, Vila, Herbera y Hernández.

MONZON: Justribo; Laporta, Delgado, Otin; Villacampa, Pogolo; Miguel Angel, Moles, Mora, Royo y Mozas. También lo hicieron en la segunda mitad: Pina, Satue, Miguel Angel, Tomás y Huerva.

EUSEBIO, AL RED STAR

París, 23. (Alfil.) — El jugador internacional portugués Eusebio se alineará en las filas del equipo parisiense Red Star, que descendió la temporada pasada a Segunda División de Liga.

Los directivos del equipo recibieron en efecto hoy un telegrama del futbolista en el que decía «O cita, pra la firma, el viernes en la sede del Red Star en París».

Eusebio empezó a jugar en el Benfica de Lisboa en el año 1960. Fue unas 60 veces internacional y jugó otras dos en la selección de la FIFA.

Con esta adquisición el Red Star posee tres jugadores extranjeros, Eusebio, el sueco Magnusson y el argentino Jarra, lo que supone un problema, pues sólo le está permitido, según el reglamento, alinear a dos.

7-1: EL AT. DE MADRID GOLEO AL ENSIDESA

Madrid, 23. *(De nuestro corresponsal Nivardo PINA.)* — Con unos diez mil aficionados en los graderíos del Estadio del Manzanares —que mostraron su decepción ante la ausencia de Levinha y Pereira, pues creían que iban a ser alineados— el Atlético de Madrid y el Ensidesa —nuevo Segunda División— han disputado un encuentro amistoso en el que se impusieron los madrileños por siete tantos a uno. El primer tiempo terminó con 2-0 favorable a los locales, tantos marcados por Gordillo y Antonio.

En la segunda parte fueron los goleadores: Bilches, Baena (2) y Bermejo (2). El tanto del Ensidesa fue obra de José Aurelio.

ATLETICO DE MADRID. — Tirapu; Fraguas, Gallego, Laguna; Bermejo, Gordillo; Benegas, Emilio, Becerra, Antonio y Baena. Actuaron también Prado y Bilches.

ENSIDESA. — Poccini; Raya, Esteban, Sagasta; Quirós, Atucha; Alfredo, Arráiz, José Aurelio, Luis Gabriel y Javi. Salieron también Gales y Nove.

Arbitró el castellano Soriano.

Merckx sigue siendo Merckx

Batido en el «Tour» y en el Campeonato del Mundo, parecía que Eddy Merckx había agotado sus recursos de ciclismo excepcional. Nada más lejos de la verdad. Ayer, en la Escalada a Montjuich, el «monstruo» belga —al cincuenta por ciento de su forma, según confesó la víspera— hizo una exhibición fenomenal para anotarse su sexto triunfo en las doce ediciones de la gran clásica barcelonesa. (Foto Guardiola.)

Orantes con el Jefe del Estado

Manuel Orantes tuvo ayer un día feliz al ser recibido por el Jefe del Estado en audiencia especial celebrada en el Palacio de El Pardo. El campeón de Forest Hills, en presencia del delegado nacional de Deportes, señor Pelayo Ros, y del presidente de la F. E. de Tenis, señor Llorens, hizo entrega al Generalísimo de una de las raquetas que utilizó en el Campeonato de Estados Unidos. (Telefoto Cifra.)

Goleada de la preselección

Por 7-0 derrotó la segunda «ola» de preseleccionados españoles al At. Madrileño en partido celebrado en el estadio «Vicente Calderón». Kubala ha anunciado que las listas de jugadores para los partidos contra Dinamarca (Copa de Europa) y Bulgaria (Torneo Olímpico), serán enviadas a la F.I.F.A. el próximo lunes. (Telefoto Cifra.)

El Mundo Deportivo

FUNDADO EN 1906

8 PTS.

Año LXX — Número 16.172
Barcelona, jueves, 25 de septiembre de 1975

Por conducción urgente se incrementa el precio de este ejemplar en 1 peseta en Baleares, Canarias, Madrid, Sevilla, San Sebastián, Málaga, Valladolid, El Ferrol, Almería, Santander, Valencia, Gijón, Oviedo, Granada, Salamanca, Alicante, Ceuta, Tánger, Elche, Lorca y Pamplona

informaciones ULTIMA HORA

EL COMBATE DE MANILA SERA UN RIO DE ORO

ALI PERCIBIRA 420 MILLONES; FRAZIER, 168

Por vez primera, un título mundial será televisado a la U.R.S.S. (junto con otros 67 países)

Manila, 24. (Alfil.) — 420 millones de pesetas para Muhammad Alí y 168 millones para Joe Frazier son las cantidades que, según el promotor americano Don Kin, proporcionará el Campeonato del Mundo de boxeo de los pesos pesados, que disputarán ambos púgiles en Manila el próximo día 1 de octubre.

Don King, copromotor del combate con el Gobierno filipino, ha informado hoy sobre varios detalles de organización de la pelea, que dará comienzo a las 10.45, hora local (3.45 de la madrugada, hora de España), en el ring del coliseo de Quezon en los alrededores de Manila.

Con la firma del contrato, Alí y Frazier se han asegurado una garantía de 168 millones de pesetas para el campeón y 56 para el aspirante, pero Don King estima que con el porcentaje de los derechos de televisión ambos superarán el doble de dichas cantidades.

«El combate, desde el punto de vista de organización e ingresos en taquilla, batirá todos los récords», ha manifestado Don King, quien añadió que con el empleo de cuatro satélites, el combate será retransmitido a 68 países, entre ellos, por primera vez, a la Unión Soviética, y será presenciado por unos 700 millones de personas en la pequeña pantalla.

En el coliseo, 27.000 aficionados asistirán al combate en directo, tras pagar en taquilla entre 225 y 18.500 pesetas, según las localidades.

Respecto a las reglas por las que se regirá la pelea, figura el que, aunque uno de los contendientes caiga tres veces durante un asalto, no será declarado automáticamente vencido por fuera de combate técnico.

La puntuación por la que se regirán los jueces es de 5 puntos por asalto ganado o nulo, y 4 o 3 por «round» perdido, al igual que se hace en la mayoría de los países europeos.

Por otra parte, si se suspende el combate por lesión de uno de los púgiles, el lesionado sería declarado vencedor si lleva en ese momento ventaja en la puntuación, tras la intervención del árbitro y del médico. Si, por el contrario, va perdiendo, el combate será declarado «nulo técnico». En ningún caso, pues, será declarado vencido uno de los boxeadores por lesión.

Al margen de la organización, campeón y aspirante continúan sus preparativos. Alí, como siempre, dicharachero y excéntrico; Joe, serio y reservado.

—Terminaré la pelea pronto. Frazier besará la lona; no acabará en pie» —ha dicho hoy Muhammad Alí, siguiendo su habitual línea de baladronadas.

Alí, que defenderá su corona por cuarta vez desde que la arrebatara a George Foreman, no señaló, sin embargo, como en otras ocasiones, el asalto en que dejará fuera de combate a su rival, aunque aseguró que «no durará mucho».

Mientras tanto, Frazier se prepara concienzudamente con fuertes ejercicios con sus «sparrings». «No quiero hablar. Prefiero la acción en el ring. Me encuentro en excelente forma física y mental» —dijo.

Después de las duras prácticas, presenciada por unos seis mil aficionados, Frazier añadió: «Deseo conseguir el título de campeón del mundo más que ninguna otra cosa».

Batido en dos asaltos por Foreman en Kingston (Jamaica), en enero de 1973, y considerado por Alí como un boxeador sin clase, Joe Frazier va a intentar por todos los medios bajar del ring el día 1 como campeón, para dejar en mal lugar a los que no tienen confianza en su calidad y capacidad pugilísticas.

«Nacional» de «470» olímpicos

Exito de los debutantes Tomás y Miguel Estela

Valencia, 24. (De nuestro corresponsal, A. MORAGUES.)

Cuando ya se han corrido cuatro regatas del Campeonato de España de Vela de la Clase Olímpica 470, «Barlovento», se halla con neta ventaja en la clasificación general y se afianza en sus aspiraciones al título.

La ventaja de tres minutos en la cuarta prueba sobre «Anduriña» es síntoma que, en cuatro jornadas, a Tomás y Miguel Estela en «grandes» de esta clase, en la que debutan aquí en Valencia.

La tercera jornada comenzó con una mar «aceite» y ligerísima brisa del sureste, lo suficientemente «entablada» para permitir la salida de la cuarta regata.

A medida que transcurría la prueba, aumentó algo la fuerza del viento, que pasó de 0,5 a 1,5.

Una espléndida ceñida y una buena elección de los «bordos» en ella, colocaron a «Barlovento» en primera posición, lugar que hasta el final, aumentando paulatinamente su ventaja. Su más directo rival «Petite Queue» anduvo por los lugares diez y doce, y con muchas y afortunadas probaturas, logró entrar sexto.

Para el segundo puesto de esta prueba lucharon «Chimichi», «Kiki» y «Anduriña». Hasta el cierre del triángulo, se mantuvo en segunda posición «Chinichi», pero tuvo que dejar el puesto a los acosos de «Anduriña», tras una inteligente segunda bolina de los gaditanos.

Orden de llegada:

1. «Barlovento» (R.C.N. Palma Mallorca).
2. «Anduriña» (C.N.R. Cádiz).
3. «Kiki» (C.B. Benidorm).
4. «Chinichi» (R.C.N. Gran Canarias).
5. «Play Boy 11» (C.N. Arenal).

Hasta 38 clasificados.

Clasificación general:

1 «Barlovento» «RCN Palma Mallorca), Tomás Miguel Estela, 6 puntos.

2. «Petire Queue» (CNR Ferrol), Antonio Gorostegui y J. López, 20,4.

3. «Anduriña», (CNR Cádiz), P. Campos y Domínguez, 24 puntos.

4. «Kiki» (CN Benidorm), A. Gutiérrez y M. Carda, 35,4 puntos.

5. «Play Boy» «CN El Arena), Pic y Pujalde, 46 puntos.

SUSPENDIDAS LAS PRUEBAS DE AYER EN EL «II EUROPEO FEMENINO»

Desde las 11 de la mañana hasta las 17 horas de la tarde se esperó a que la falta de viento desapareciera, a fin de poder celebrar la jornada del «II Campeonato Femenino de Europa de Vela Ligera», en sus modalidades «doble» y «solitario».

Al persistir una casi auténtica «calma chicha», finalmente se acordó que hoy, después de la celebración de la regata programada para el día, se celebre a renglón seguido la anulada de ayer. La anunciada empezará a las 11.15 de la mañana.

EUROCOPA DE NACIONES

2-1: Austria puso en apuros a Hungría

Budapest, 24. (Alfil.) — En partido de fútbol correspondiente al grupo II de la fase previa de la Copa de Europa por naciones, Hungría venció a Austria por dos goles a uno. Al descanso se llegó con ese mismo tanteo.

Comenzó marcando Hungría, a los 3 minutos de juego, por medio de Nyllasi, empató Austria, con Krankl, de penalty, a los 17. Pusztai logró para Hungría el segundo tanto a los 33. En el segundo tiempo, los locales trataron de aumentar la ventaja, pero se defendió bien la zaga austríaca.

Asistieron al encuentro unos 35.000 espectadores.

HUNGRIA. — Kovacs, Nagy, Balint, Rab, Likass, Nylasi, Kocsis, A Toth, Pusztai, Fazekas y L. Nagy.

AUSTRIA. — Koncilia, Sara, Obermaiser (Winklbauer), Pezzey, Kries, Prohaska, P. Koncilia, Jara, Prinker Welz y Krankl.

Clasificación del grupo II:

Gales	5	4	0	1	13	4	8
Austria	4	2	1	1	5	4	5
Hungría	5	2	1	2	7	7	5
Lux	4	0	0	4	4	14	0

TORNEO PREOLIMPICO

URSS - NORUEGA 4—0
TURQUIA - BULGARIA 0—2

Final del V Trofeo Ramón Pericay

75-68: Laborioso triunfo del Juventud sobre el La Salle

El Juventud se proclamó vencedor de la V edición del Trofeo Pericay, cuya final, con el Pabellón del La Salle, lleno a rebosar, vino a poner un brillante epílogo a este anual torneo, tan pulcramente organizado por el club de la Bonanova.

El triunfo del Juventud, como el resultado (76-68), indica no fue fácil. El La Salle, en un exhaustivo despliegue de entusiasmo y energías —aplicados a un «pressing» que se mantuvo tenso e inflexible a lo largo de los cuarenta minutos—, fue un rival sumamente incómodo para los costeños que, hasta los últimos minutos, no pudieron dar el tirón que inútilmente habían estado intentando. Treinta y cinco minutos de apretado equilibrio y otros cinco —los últimos— de dominio verdinegro, éste fue el balance de un emocionante encuentro, del que los lasallianos —que tuvieron en Davesa a un auténtico héroe— salieron honrosísimamente vencidos. Plantear, como hicieron, tan dura y difícil batalla ante un rival teóricamente superior —que, al igual que la víspera, demostró ir ganando solidez a ojos vistas—, constituyó toda una proeza, que su público, entusiasta en grado superlativo, premió con repetidas y calurosas ovaciones.

Tanteos parciales: 5 m.: Juventud, 10; La salle, 10. 10 m.: 2016; 15 m.: 24-28; 20 m.: 35-33. Segunda parte: 5 m.: 42-43; 10 m.: 53-47; 15 m.: 65-58, y 20 m.: 75-68. El Juventud llegó a cobrar catorce puntos —cota máxima— (74-60), pero una brillante recha final del La Salle permitió a éste componer un tanteo más a tono con los brillantes méritos contraídos al correr del encuentro.

JUVENTUD, 7: (35). 34 canastas; 7 de 12 t.l.; 16 f.p. Bosch (6), Estrada (10), Santillana (21), Delgado (2), Fernández (4) (alineación inicial); Fibá (5), Mulá (8), Costello (11), Cairó (8).

Arbitraje, aceptable, de Torrents y Serra.

x x x

Con anteroiridad, el Hospitalet se impuso al Castellar (89-79), en partido para la adjudicación del tercer puesto. Partido muy entretenido, en el que siempre llevó ligeras ventajas en el marcador el cuadro ribereño, apoyado en la efectividad de Andy Prince, muy efectivo en el rebote defensivo y con una notable fluidez en ataque. El contraste entre la excelente prestación de este jugador —sin efectismos, pero de una sobria efectividad— y la desvaída actuación de Beechum, una sombra del que fue—, tuvo mucho que ver en el signo favorable que el encuentro presentó para el conjunto ribereño.

HOSPITALET, 89 (42). 37 canastas; 15 de 20 t.l.; 21 f.p.; un eliminado: Creus (39m. 50s.). Ortega (16), Guarro (4), Prince (34), Creus (21), Franquesa (12 (alineación inicial); Recasens (2), Sierra (2).

CASTELLAR, 79 (38). 30 canastas; 19 de 20 t.l.; Horta (6), Beechum (20), Grau (14), Pons (17), Verdaguer 20 (alineación inicial); Baqué (2), Cisa.

Arbitros: Balasch y Berdonces. Discretos.

E.

El Español: a la sombra de su liderato

Al Español le espera una dura prueba mañana, sábado, en Atocha, donde tradicionalmente la Real Sociedad siempre ha sido enemigo difícil. No se esperan novedades en las filas blanquiazules, pese a las notas optimistas de la recuperación de De Felipe y la completación de los trámites de nacionalización de Caszely. Con la misma alineación que batió a la U. D. Las Palmas, el cuadro de Santamaría espera, a la sombra de su liderato, cumplir sin serios deterioros esta singladura futbolística a tierras del Norte. Esta tarde, después del último ensayo, la expedición marchará hacia la Bella Easo. (Foto García Montserrat.)

Revista al tenis

El delegado nacional de Deportes celebró ayer en Barcelona una intensa jornada de trabajo con los directivos del tenis español, que culminó en el homenaje ofrecido a Orantes. Unas horas antes, don Tomás Pelayo Ros se reunió con los "ases" que defenderán nuestros colores en la Copa Davis y Copa de Europa. De pie, de izquierda a derecha, Muñoz, Gisbert, Javier Soler, el señor Pelayo Ros, Moreno e Higueras. Arrodillados: Orantes, A. Giménez y Muntañola. (Foto Theo Gibert.)

Leivinha y Pereira, altas

Leivinha y Pereira, los dos «cracks» brasileños contratados por el At. de Madrid (que aparecen en esta imagen flanqueando al entrenador Luis), harán su presentación el domingo, en el partido de Liga contra el Salamanca. El club «colchonero» espera, con estas incorporaciones, enderezar su irregular inicio de campeonato y ponerse a la altura de los mejores. (Foto Cifra.)

El Mundo Deportivo

FUNDADO EN 1906

8 PTS.

Año LXX — Número 16.173
Barcelona, viernes, 26 de septiembre de 1975

OJD Difusión Publicidad

Por conducción urgente se incrementa el precio de este ejemplar en 1 peseta en Baleares, Canarias, Madrid, Sevilla, San Sebastián, Málaga, Valladolid, El Ferrol, Almería, Santander, Valencia, Gijón, Oviedo, Granada, Salamanca, Alicante, Ceuta, Tánger, Elche, Lorca y Pamplona

REBOTES

LA LIGA, UNA DE TANTAS... POR AHORA

De la Liga actual, por mucho que se parezca a la del año pasado y a las de otros atrás, hay que destacar algunas novedades a las que uno ha de agarrarse como a un clavo ardiendo para hallarle alicientes a la competición.

La ausencia de Pedro Ferrándiz del Real Madrid es, sin duda, uno de las notas más llamativas. ¿A quién silbarán los públicos del Palau y de Badalona cuando salte el Madrid a la pista? «Lolo» Sáinz, la bondad y la simpatía personificadas, no es un entrenador abucheable...

La otra gran novedad a destacar es la substitución de Lluís en el banco del Juventud por Kucharski y Buscató. Los seguidores de la «Penya» confían mucho en el tándem «Kuchi - «Nino» al tiempo que sienten mucho que haya desaparecido de la familia verdinegra uno de los miembros más representativos y estimados...

* * *

Y ya que hemos hablado de Pedro Ferrándiz.

Prepárense a ser testigos de la reaparición del ex preparador del Real Madrid. Sería una reaparición bastante espectacular que causará su buen impacto en el vasto mundillo de la canasta.

No. Ferrándiz no reaparecerá como entrenador. Según opinión de uno de sus más idolatrados amigos de la capital, no hay club en Europa —Italia incluída— con bastante dinero para tener a Ferrándiz como entrenador.

A lo que se ve, sin embargo, sí hay en Europa, en España, concretamente, semanarios con dinero suficiente para pagarle a Ferrándiz una colaboración fija.

Efectivamente, Ferrándiz volverá al primer plano del baloncesto en calidad de jefe de la rúbrica de baloncesto de un semanario próximo a aparecer.

Nos aseguran que está afilando bien su pluma —de la que ya sabemos lo bien cortada que está— para no dejar títere con cabeza. Muchos se han puesto ya a temblar nada más saber que Ferrándiz va a tener en sus manos unas páginas donde destilar el fermento de una uva que no es precisamente moscatel...

* * *

Donde también se advierten novedades en la Liga actual es en el censo de americanos. Bastantes de los que jugaron el año pasado se fueron a Estados Unidos para no volver... ni ganas. Esto último es lo que dijeron algunos clubs, como el Estudiantes, al que Fopma le resultó un paquetazo que lo único que hizo positivo fue amargarle la vida al Barcelona en el «Palau».

Además del Estudiantes, Aguilas, Vasconia, Círculo, Hospitalet, Pineda y Barcelona han cambiado el americano. La mayoría han salido ganando con el cambio. Aunque una sola jornada es poco para emitir un dictamen definitivo.

Repiten americano el Madrid, con su fenómeno Walter, Breogan, que cuenta con Fullarton, que ya estuvo en el Lugo, el Manresa, con Ed Johnson, que va a jugar su tercera temporada, y el Náutico, con un tal Jurcisin que, por lo que se le vio en Badalona, hizo pensar que más le hubiera valido al Náutico refacturarlo y pedirle otro a Richard Kaner o a Jim Mc Gregor, los dos intermediarios que se están forrando con los fichajes de americanos en Europa.

* * *

El torneo del La Salle, como renovado homenaje anual a su desaparecido jugador y presidente Ramón Pericay, ha polarizado estos días el interés baloncestístico de la semana.

El La Salle ha sido la gran revelación. Primero, ganándole nada más, y nada menos, al Hospitalet, todo un Primera. Y veinticuatro horas más tarde, para demostrar que su victoria sobre los ribereños no fue una pura chiripa, se permitió el lujo de poner en apuros al mismísimo Juventud que, en el segundo tiempo, no tuvo más remedio que echar mano de Costello para pararles los pies a los lasalianos.

Lo de pararles los pies es simplemente una frase. Porque los del La Salle siguieron corriendo como enloquecidos y metiendo canastas con una sorprendente facilidad.

El secreto de la tremenda réplica del La Salle estribó en su defensa: un «pressing» mantenido desde el primer minuto hasta el final. Con esa táctica, los pigmeos lasalianos inquietaron muy seriamente a los gigantes verdinegros.

Kucharski y Buscató debieron salir del partido muy seriamente preocupados: esos equipos tenaces, rápidos y luchadores, no le sientan bien al Juventud, según se vio. Y en la Liga, son varios los equipos que ofrecen esas características.

«DUNK»

Fe de erratas. — En la clasificación de la primera jornada de Liga, publicada en nuestra edición del pasado lunes, situábamos al Barcelona en tercera posición, siendo así que, en razón a los 35 puntos de margen que obtuvo sobre el Aguilas, debía figurar en cabeza de la tabla. Por error, le asignábamos una diferencia de 25 puntos cuando en realidad fueron 35. A cada cual lo suyo...

vela

El «Nacional» de «470» olímpicos

EL TITULO, ENTRE LOS ESTELA Y CAMPOS - DOMINGUEZ

Valencia, 25. (De nuestro enviado especial, A. MORAGUES.)

Un viento franco del sureste fuerza 2 ha enmarcado el desarrollo de la V regata del Campeonato de España de Vela de la clase olímpica «470», que se ha celebrado en aguas de Valencia y bajo la organización del Real Club Náutico.

Tras una llamada general, pues había un buen número de participantes fuera de línea, se dio la salida válida, colocándose en primera posición el alicantino «Kiki» que marcharía destacado en todo el transcurso de la prueba. Ganó y sacó una ventaja de dos minutos treinta segundos a su inmediato seguidor, el catalán «Ninuriata», que fue segundo en los seis trayectos del recorrido de nueve millas. Para el tercer puesto compitieron «Petite Queue», «Anduriña» y «Barlovento», pero siempre hubo una pequeña ventaja del primer velero citado sobre sus inmediatos seguidores.

CLASIFICACION

1. **«Kiki», C. N. Benidorm.**
2. **«Ninuriata», C. N. Masnou.**
3. **«Petite Queue», C. N. de R. El Ferrol.**
4. **«Anduriña», C. N. de R. Cádiz.**
5. **«Barlovento», R. C. N. Palma de Mallorca.**
6. **«Cierzo», R. C. M. Santander.**
7. **«Escualo», C. N. Masnou.**
8. **«Play Boy XI», C. N. El Arenal.**
9. **«Play Boy IV», C. N. El Arenal.**
10. **«Chimiche», R. C. N. Gran Canaria.**

La clasificación general después de celebradas cinco regatas es la siguiente:

1. **«Barlovento», Palma de Mallorca, Tomás y Miguel Estela, 16 puntos.**
2. **«Petite Queue», El Ferrol, Antonio Goróstegui y López Alonso, 26,1 puntos.**
3. **«Anduriña», Cádiz, Pedro Campos y Domínguez, 31 puntos.**
4. **«Kiki», C. N. Benidorm, Angel Gutiérrez y Mario Cardá, 35,4 puntos.**
5. **«Ninuriata», Masnou, Juan Santana y Emilio Grat, 56 puntos.**
6. **«Play Boy XI», El Arsenal, Pit y Pujelto, 60 puntos.**
7. **«Lor Pepo», Universidad de Granada, Sacristán y Avila, 66 puntos; hasta 38 clasificados.**

Mañana se celebra la sexta regata y esta, junto con la última que tendrá lugar el sábado, son decisivas para dar el título de campeón de España, ya que tanto el primero como el segundo clasificado de esta general, tienen opción al título y asimismo se compite para el tercer y cuarto puestos.

Mundial femenino de baloncesto

U.R.SS., ITALIA Y JAPON, DESTACADOS

Se inició en Bogotá el Campeonato del Mundo de baloncesto femenino que, en su fase semifinal ,agrupa a un total de doce equipos. Los resultados registrados han sido los siguientes:

GRUPO «A»

Canadá - Hungría	55—67
URSS - Méjico	61—31
U.R.S.S. - Méjico	61—31
Méjico - Hungría	59—52
U.R.S.S. - Canadá	103—52

CLASIFCACION: U.R.S.S., 4; Méjico y Hungría, 3, y Canadá, 2.

GRUPO «B»

Brasil - Senegal	87—48
Corea - Italia	59—61
Corea - Senegal	100—33
Brasil - Italia	59—80

CLASIFICACION: Italia, 4; Corea y Brasil, 3, y Senegal, 2.

GRUPO «C»

EE. UU. - Austria	65—52
Checoslovaquia - Japón	57—70
Japón - EE. UU.	73—71
Checoslova. - Australia	62—42

CLASIFICACION: Japón, 4; Checoslovaquia y EE. UU., 3, y Australia, 2. Quedan eliminadas Canadá, Senegal y Australia.

El «II Europeo» femenino en Arenys

TODO INDECISO ANTE LA ULTIMA REGATA DE HOY

Hoy se han podido celebrar, en aguas de Arenys de Mar y organizadas por el Club Náutico local, las dos regatas previstas ayer, o sea, que se recuperó el retraso. Ello fue posible gracias al «garbi» fresquito, de fuerza 3—4, que sopló durante todo el transcurso de las dos pruebas.

El «solitarios», la gran favorita Hamel, de Francia, vio amenazada seriamente su victoria final por la puntuación alcanzada por su compatriota Kreninger, que ganó la cuarta prueba y llegó tercera en la quinta y penúltima y asciende así al segundo lugar y a sólo 5'4 puntos de la gran favorita, que hoy no rebasó el noveno lugar. La sueca Marianne Staalheim, tercera, tiene difícil el acceso al título, aunque ello no es imposible; sólo improbable.

En «dobles», las británicas Cary Foster y Wendy Hilder están ventilando un igualadísimo «mano a mano» con sus compatriotas Mimie Currey y Caroline Pawley, a las que aventajan ante la regata final de hoy por sólo 1'3 puntos... ¡Menos de un puesto! Las francesas Martine Alli-Christine Massu, terceras a 17'3 y Marie C. Hue-Dominique Caminade, cuartas a 21'3, han perdido prácticamente su «chance» al título.

Las españolas han mejorado: Nuria Flos es la décima en «solitarios» y el mismo puesto ocupan Blanca Payeras y Carmen Ripoll, en «dobles». Son las mejor clasificadas.

Fernando FORNELLS

CLASIFICACIONES

Dobles

4.ª prueba: 1. Allix - Masu (Fr.); 2. Walk - G. de Vos (H); 3. Foster - Hilder (GB); 4. Currey - Pawley (GB); 5. C. y J. Monnier (F); 6. Hue - Caminade (F); 13. PAYERAS - RIPOLL (España).

5.ª prueba: 1. Currey - Pawley (GB); 2. Hue - Caminade (F); 3. C. y J. Monnier (F); 4. Walk - G. de Vos (H); 5. Foster - Hilder (GB); 6. PAYERAS - RIPOLL (E); 8. MAS - DIAZ (E), hasta 23 clasificadas.

GENERAL: 1. Foster - Hilder (GB), 21'4 puntos; 2. Currey - Pawley (GB), 22'7; 3. Allix - Massu (F), 38'7; 4. Hue - Caminade (F), 42'7; 5. Valk - G. de Vos (H), 43'7; 6. C. y J. Monnier, 58'7; 10. PAYERAS - RIPOLL (E); 14. BELLVER - BARDLUND (E); 17 ex aquo MAS DIAZ (E) y FUMADO - DURAN (E).

Solitarios

4.ª prueba: 1. Kreninger (F); 2. De Witt (H); 3. Brandt (RFA); 4. Svensson (Sue.); 5. NURIA FLOS (E); 6. Saltmarsch (Estados Unidos).

5.ª prueba: 1. Svensson (Sue.); 2. Stalheim (Sue.); 3. Kreninger (F); 4. Loevschal (D); 5. Brandt (RFA); 6. Magnan (F); 12. NAVARRO (E), hasta 24 clasificadas.

GENERAL: 1. Hamel (F), 30 puntos; 2. Kreninger (F), 35'4; 3. Staalheim (Sue.), 43'4; 4. De Witt (H), 45; 5. Loevschal (D), 55; 6. Dechow (RFA), 58; 10 FLOS (E), 92; 13. MARTI (E); 14. NAVARRO (E); 16. FERRER (E), hasta 26 clasificadas.

Con 17 años es el azulgrana más joven

IGNACIO SOLOZABAL:

"López Abril y Segarra están por encima mío"

—No creo tener el puesto seguro, ni mucho menos, aunque Miguel López Abril esté atravesando su período militar. Tanto él como Segarra están antes que yo; poseen una seguridad en pista que les viene de su experiencia en Primera. Por el momento creo que puedo salir cuando Zeravica ve el partido claro...

—¿Sólo cuando lo ve claro?

Vacila antes de responder y lo hace anticipándose a la pregunta siguiente:

—No sé... Creo que Ranko me da la responsabilidad justa.

Entrevistamos al jugador una vez terminado un entrenamiento. Durante el partido final, Solozábal, que dirigía uno de los "cincos", prodigó pases profundos y rápidos, soltó en todo momento el balón con decisión y sentido práctico y demostró integrarse a la perfección en el nuevo estilo que parece estar adquiriendo el Barcelona 75-76.

—Sí, creo que este año vamos a jugar con una orientación más decidida hacia el contraataque. Zeravica no deja de repetir que esa es al fin y al cabo la esencia del baloncesto, por eso todos estamos soltando rápido el balón desde el mismo rebote defensivo. Es algo que no salía del todo bien en los amistosos de preparación, pero que empezó a verse, creo, en el primer partido de Liga, contra el Aguilas. Creo que este año podemos hacer un buen papel en la Liga...

Su última afirmación lo evidencia: Ignacio Solozábal es (lo fue a lo largo de una entrevista en la que se mostró reservado y poco dado a hablar de sí mismo) enemigo de las grandes frases. En su conversación demostró no creer, en absoluto, ser un jugador importante. Y esa es, sin duda, la mejor forma de llegar a serlo.

Manuel E. GRAU

(Fotos Castellá)

"Zeravica me da la responsabilidad justa"

PARA el aficionado que acude masivamente al Palau Blau Grana, empieza a hacerse familiar la figura de un jugador al que hasta ahora sólo podía ver en acción en los encuentros que protagonizaba el cuadro júnior del Barcelona y en algún otro de menor compromiso que disputaba el primer equipo del club. En los encuentros de pretemporada y en el debut oficial frente al Aguilas, ha llamado la atención su desenvoltura ofensiva y su claro sentido del juego colectivo. Se llama Ignacio Solozábal Igartua y es, con Miguel López Abril y Marcelo Segarra, uno de los tres bases con que cuenta Ranko Zeravica.

—Nací en Barcelona, el 8 de enero de 1958, de padres vascos. En mi familia ha habido una cierta tradición deportiva: mi padre y mi tío eran pelotaris. Empecé a jugar a baloncesto en los Maristas de San Juan, a los nueve años, y ésta es mi cuarta temporada en el Barcelona.

Solozábal ha saltado al primer equipo de su club procedente del cuadro júnior, del que formaban parte, cuando al término de la temporada pasada se proclamó campeón nacional, jugadores como Pedro César Ansa (compañero suyo en el San Juan y en el actual Barcelona) y Mendiburu (hoy en el renovado Círculo Católico). Su caso, sin embargo, reviste una particularidad especial, la de haber entrado en el primer equipo de la entidad inmediatamente después de salir de la edad juvenil.

—No ha sido una sorpresa, al menos de forma absoluta: a mitades del año pasado sabía ya que esta temporada subiría al primer equipo, aunque, claro, es algo que no acabas de creer hasta que lo vives...

—¿Ha supuesto el salto un cambio muy importante en su estilo de vida?

—En cierto modo, el que significa pasar de un entrenamiento al día, por la noche, a dos, mañana y tarde. Aunque con el principio de curso tengo que cambiar la sesión de mañana por un tiempo suplementario antes de la de tarde.

—¿Qué estudia?

—COU. Quiero "hacer" ingeniería industrial...

Solozábal, un auténtico caso de precocidad, debutó como internacional en el "All Stars" de Grenoble, en 1972. Este año, después de conducir, siendo juvenil, al equipo júnior del Barcelona, se elevó a la categoría de primera figura de la Selección juvenil que Antonio Serra llevó al Europeo de Atenas.

—El Eurobasket Juvenil resultó para mí y para todos una experiencia muy positiva. Es posible que la causa de que hablasen bien de mí fueran los problemas que sufieron otros jugadores, como López Iturriaga, por ejemplo...

—Hablemos del presente: ¿Cómo ve su papel en el Barcelona actual?

NEESKENS a punto

Bajo la atenta mirada de Drigalski, el preparador físico azulgrana, Neeskens completa una serie de «sprints» durante el último entrenamiento barcelonista de la semana. El famoso internacional holandés reaparecerá de nuevo mañana jugando contra el Sevilla, recuperado totalmente de la lesión que sufrió en el partido de Salónica, frente al Paok. La presencia de Neeskens estará, probablemente, respaldada por la alineación de Tomé que ocuparía el puesto habitual de Marinho

(Foto Guardiola)

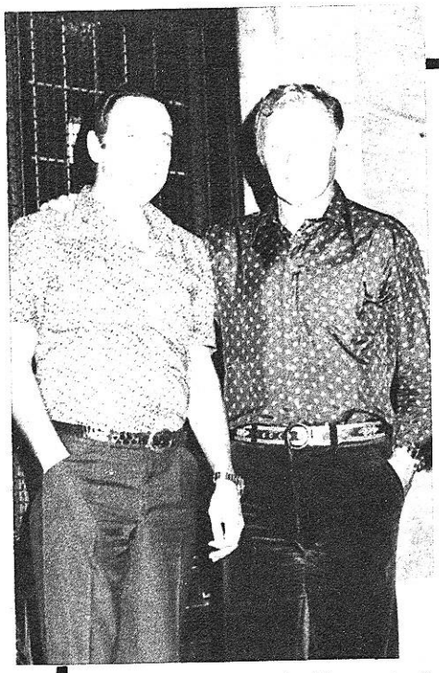

Kubala-Biosca: Confianza en el futuro

El tándem Kubala-Biosca trabaja a fondo con vistas a las próximas confrontaciones internacionales. Biosca estuvo en Estambul viendo al equipo olímpico de Bulgaria que ganó a Turquía por 2-0. Kubala va a observar al Dinamo de Bucarest, que es casi la selección de Rumania. En su carnet de viaje, como explican en el reportaje que publicamos en páginas interiores, figuran numerosas citas importantes para sus planes futuros, en los que tienen depositadas una amplia confianza. (Foto A. Castellá.)

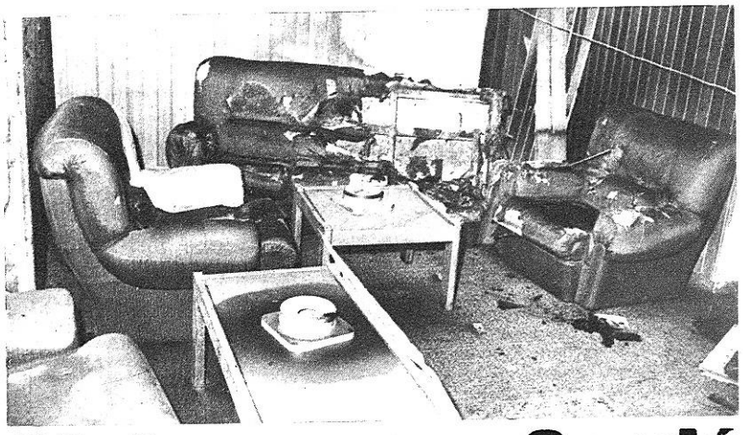

Pirómanos en Sarriá y el Camp Nou

Los pirómanos hicieron una incursión en la madrugada del viernes en los Estadios del Barcelona y Español. En el primero, los daños fueron escasos. En Sarriá, en cambio, quedó virtualmente devastada por las llamas la sala de recepciones, debajo del palco presidencial. Las pérdidas se calculan en un millón de pesetas. En la imagen, un aspecto de la sala después de haber extinguido el fuego los bomberos

(Foto García Montserrat)

El Mundo Deportivo

FUNDADO EN 1906

8 PTS.

Año LXX — Número 16.174
Barcelona, sábado, 27 de septiembre de 1975

OJD DIFUSIÓN · PUBLICIDAD

Por conducción urgente se incrementa el precio de este ejemplar en 1 peseta en Baleares, Canarias, Madrid, Sevilla, San Sebastián, Málaga, Valladolid, El Ferrol, Almería, Santander, Valencia, Gijón, Oviedo, Granada, Salamanca, Alicante, Ceuta, Tánger, Elche, Lorca y Pamplona

LIGA NACIONAL DE BALONCESTO

LA VISITA AL CIRCULO CATOLICO, UN DIFICIL «TEST» PARA EL JUVENTUD

El simple enunciado de los partidos que componen la jornada de este fin de semana invita a la creencia de que la competición se animará ya un tanto. Hay que destacar, por encima de los demás, el choque entre los dos conjuntos —el término rivales no encaja demasiado en estos dos clubs, tan amigablemente unidos— de Badalona: Círculo Católico y Juventud.

La amistad, casi fraternal, que une a las dos éntidades costeñas no ha cerrado, sin embargo, el paso a una evidente rivalidad deportiva, nacida principalmente del creciente afán —puro espíritu de emulación— del cuadro «católico» por elevarse a las alturas jerárquicas donde se mueve el conjunto verdinegro.

Sobre la pista, pues, se entablará una lucha tenaz, sin concesiones, y no es exagerada la suposición de que el Juventud —ese Juventud que parece pisar el buen camino de la superación, pero que está lejos todavía de su mejor punto de forma— se verá acechado muy de cerca por el «nuevo» cuadro del Círculo, que en los encuentros de pretemporada ha causado una muy buena impresión. Su nuevo americano ha aparecido, desde el mismo instante de su debut, como un pilar muy sólido, no menos de lo que lo vino siendo el hoy verdinegro Frank Costello. Con Gerald Willett, admirable por su inabatible espíritu de lucha al servicio de unas cualidades técnicas sobresalientes, el fuerte y tesonero Héctor y el veterano Pedro Cifré como más descollantes novedades, el conjunto de «Aíto», en el que se percibe fácilmente la impronta de un entrenador inteligente y con personalidad, parece llamado a desempeñar un papel de relieve en la competición.

El «Palau Blaugrana» será escenario de otro de los encuentros más interesantes de esta segunda jornada liguera. El Barcelona recibe allí al Manresa para un choque cuyos principales alicientes —excluido, a primera vista, el de la incertidumbre en su resultado, que se intuye favorable a los azulgrana— nos ofrece la presentación de los ex barcelonistas Thomas y Soler, enfrentados al equipo en el que asumieran, no hace mucho, el papel de ídolos.

Tanto a Thomas como a Soler hemos de imaginárnoslos poseídos del fuerte deseo de demostrar que eran todavía útiles, cómo no, a su antiguo equipo. Movidos por ese empeño, es muy posible que veamos tanto al taciturno Thomas como al versátil Soler constituirse en dos sólidos puntales de un Manresa que tenía ya los suyos...

Hay que augurar, por lo tanto, una dura prueba para el equipo de Zeravica, mucho más dura si los azulgrana no han experimentado unos progresos notables en esa etapa de conjunción y rodaje en la que les ha sorprendido el comienzo de la Liga.

De los tres «grandes», el Madrid es el que parece tener la partida más clara: el Hospitalet, su visitante, no tiene, sobre el papel, otra opción que la de presentar una réplica medianamente fuerte .. y salir batido lo menos abultadamente que pueda. El Madrid de «Lolo» Sainz, un equipo hecho, perfectamente cuajado, prodigará este año los tanteos centenarios en su pista...

Presumible equilibrio de fuerzas en el Breogán-Estudiantes y color local en los choques Vasconia-Náutico y Pineda-Aguilas.

M. ESPIN

PARTIDOS Y ARBITROS

Sábado, 27 septiembre

20'00 CIRCULO CATOLICO - JUVENTUD. Sola - Sánchez Corrales.
20'00 BARCELONA - MANRESA. Torrents - Gavaldá.
20'00 VASCONIA - NAUTICO. Vidal Relat - Moraleda.
19'00 REAL MADRID - HOSPITALET.

Domingo, 28 septiembre

18'15 BREOGAN - ESTUDIANTES. Bagué - Báez.
12'30 PINEDA - AGUILAS. Santolaria - Martín.

LA BODA DE SPASSKY, ADELANTADA AL 30 DE SEPTIEMBRE

Moscú, 26. (Alfil.) — El enlace matrimonial entre el ex campeón mundial de ajedrez Boris Spasski y la francesa Stcherbztchev se ha adelantado al próximo 30 de septiembre, según ha manifestado ésta, ayer tarde, desde la misión comercial francesa en donde prestaba sus servicios, y actualmente se encuentra refugiada.

BILBAO, POSIBLE SALIDA Y LLEGADA DEL RALLY VASCO-NAVARRO

El Rally Internacional Vasconavarro, una de las más duras competiciones automovilísticas en el calendario de pruebas valederas para el título español de conductores de rallies, empezará y terminará en Bilbao en 1976, según rumores que circulan en medios deportivos locales.

Un portavoz de la delegación en Bilbao del R. A. C. V.-N. —cuya sede central está en San Sebastián— ha manifestado que, efectivamente, existe esa posibilidad, pero aún no se ha concretado nada.

En caso de que este rally saliera de Bilbao y terminara en la capital vizcaína se rompería, por primera vez, el tradicional final en San Sebastián. En otras ocasiones, el rally ha salido de Pamplona, Vitoria y Bilbao, pero siempre acabó en San Sebastián.

MUNDIAL FEMENINO DE BALONCESTO

HOY SE INICIA LA FASE FINAL EN CALI

La Unión Soviética, Italia y Japón quedaron campeonas de grupo en la fase semifinal del mundial femenino de baloncesto. Las jugadoras soviéticas actuales campeonas del mundo, destacaron en el liderato con un punto de ventaja, lo mismo que las italianas, mientras que las japonesas consiguieron el puesto por promedio, ya que finalizaron la competición empatadas con las checas.

El trío campeón junto con los segundos clasificados, Méjico, Corea del Sur y Checoslovaquia, serán los que hoy en Cali iniciarán la ronda final del Campeonato del Mundo, uniéndose a estos equipos Colombia que entrará por derecho propio en esta fase, por ser el país organizador.

Resultados de la última jornada

GRUPO «A»

Méjico-Canada 71—53
URSS-Hungría 121—63
Puntuación final: URSS, 6; Méjico, 5; Hungría, 4, y Canadá, 3.

GRUPO «B»

Italia-Senegal 66—15
Corea-Brasil 80—62
Puntuación final: Italia, 6; Corea Sur, 5; Brasil, 4, y Senegal, 3.

GRUPO «C»

Australia-Japón 62—60
Checoslovaquia-EE. UU. 66—65
Puntuación final: Japón y Checoslovaquia, 5, y EE. UU. y Australia, 4.

La jugadora italiana Lilian Bocchi, ha sido la máxima encestadora de esta fase previa al conseguir un total de 57 puntos.

la liga en la mano

	AGUILAS	BARCELONA	BREOGAN	C.C.B.	ESTUD.	HOSPIT.	JUVENTUD	R.MADRID	MANRESA	NAUTICO	PINEDA	VASCONIA
AGUILAS	L											
BARCELONA	97-62 20-SEP.	I										
BREOGAN			G									
C.C.BAD.				A								
ESTUD.					N							
HOSP.						A						93-77 20-SEP.
JUVENTUD							C			91-63 20-SEP.		
R.MADRID								I			101-78 20-SEP.	
MANRESA					77-73 21-SEP.				O			
NAUTICO										N		
PINEDA			105-77 21-SEP.								A	
VASCONIA												L

FUTBOL CLUB BARCELONA

PALAU BLAU-GRANA

Hoy sábado, 27
BALONCESTO
LIGA NACIONAL
PRIMERA DIVISION

A las 20 horas

CB Manresa-CF Barcelona

Socios F. C. B., 50 por ciento de descuento

1-0: El Español perdió su imbatibilidad

En Atocha, Gaztelu sentenció el resultado del encuentro Real Sociedad-Español con un gol de cabeza a los 21 minutos del segundo tiempo. Con esta derrota, mínima y discutida por los blanquiazules, el líder perdió su imbatibilidad. En páginas interiores publicamos amplias crónicas e informaciones sobre este encuentro

Artola se presenta en el Camp Nou

Mientras Hennes Weisweiler sigue desgranando sus dudas en torno a la alineación de esta noche contra el Sevilla, la gran novedad en las filas del Barcelona será la presentación del guardameta Artola, el último fichaje. Aquí vemos al excelente cancerbero junto a otra gloria del portal azulgrana: Sadurní.
(Foto Guardiola.)

Gallego, ante sus ex compañeros

Si Artola acapara la atención de la «hinchada» barcelonista, no cabe duda que la presencia de Gallego en las filas andaluzas constituirá otro pequeño acontecimiento. El que fuera famoso defensa central azulgrana estará esta vez ante sus ex compañeros. En la foto está solo ante la mesa, junto con Juanito y Santos, otros dos firmes puntales del cuadro andaluz.
(Foto García Montserrat.)

El Mundo Deportivo

FUNDADO EN 1906

10 PTS.

Año LXX — Número 16.175
Barcelona, domingo, 28 de septiembre de 1975

Liga Nacional de baloncesto

70-79: El Juventud superó la tenaz réplica del Círculo Católico

Como se presumía, el Círculo Católico fue enemigo de mucha consideración para el Juventud... pero sólo en los primeros 20 minutos. En el curso de los mismos, el conjunto de «Aito», aplicado desde el primer momento, a un fuerte «pressing» del que los verdinegros no acertaban a zafarse sin tener que vencer serias dificultades, estuvo tuteando en la pista, y en el marcador, a sus convecinos, con los que estuvieron repartiéndose el dominio en el tanteo al compás de las alternativas que estuvo señalando el marcador.

Los dos equipos emplazaron defensa individual, con mayor presión la de los «católicos», que en no pocas fases del encuentro ampliaron su defensa individual a un puro «pressing» a todo campo. Los emparejamientos fueron coincidentes: Gerald - Estrada, Ametller - Escorial, Pascual - Mulá, Héctor - Santjllana y Sada - Delgado.

Unas imprecisiones iniciales del Juventud —cuatro tiros fallidos de Escorial, uno de Santillana y otro de Escorial— hicieron fruncir el ceño a los seguidores de la «Penya» que formaban una masiva mayoría en el vetusto Pabellón que fue en tiempos sede de los verdinegros. El Círculo obtuvo, de entrada, una ventaja (4-0) que no sería la última. Aunque reaccionó el Juventud (7-10 a los 6 m.) el Círculo, manteniendo el mismo endiablado rítmo con que había planteado la batalla, conseguiría, en vibrantes alternativas, anular las débiles ventajas adversarias —25-28 a los 10 m. y 25-31 a los 13 m.— para cerrar el primer tiempo con 35-32 a su favor. Es de destacar la fulgurante reacción de los «católicos» en las últimas fases del primer tiempo: en el breve espacio de dos minutos y medio (del 17 al 19.30) consiguieron diez puntos que convirtieron un 25-31 adverso en un 35-31 a favor. Factores determinantes de esta vibrante recuperación local fueron el americano Gerald, con gran espíritu de lucha bajo los tableros y un buen índice de tiro a media distancia; el tesón y la bravura de Héctor, y, en general, a la intrepidez de todo el conjunto, impulsado por un inabatible ardor combativo ante el que el Juventud se sentía ostensiblemente incómodo. De poco sirvieron los relevos que Kucharski y Buscató fueron ordenando: el de Santillana por Filbá, a los 11 minutos, con 20.20; y el de Mulá por Fernández (ambos, apagados).

El panorama del partido varió sensiblemente tras la reanudación. El Juventud emplazó una defensa zonal 1-3-1 que iba a darle los más insospechados frutos. De momento, pudo desplegar, unas imparables acciones de contraataque que borraron, en un santiamén, el déficit que había tenido que ceder al llegarse al descanso: el 35-32 se convirtió en un 39-42, que se ampliaría a 43-54 a los 8 m., después de haber entrado Bosch en el puesto de Delgado: unas escapadas del pequeño Bosch, hábil y escurridiza punta, de lanza del contraataque verdinegro habían hecho posible este primer distanciamiento de los verdinegros. Con su defensa zonal, el Juventud contenía ahora eficazmente a los atacantes locales, carentes de tiro externo para franquear la defensiva contraria. Las evoluciones de Gerald bajo canasta, de otra parte, resultaban infructuosas por la eficaz custodia que de esta parcela hacía Estrada.

El dominio del Juventud tendió a acentuarse (10 m.: 45-62) gracias a la vertiginosa y fluida acción de contraataque de los verdinegros, con un Filbá inspiradísimo en el tiro desde las esquinas; con Escorial espléndido de visión y en plenitud de forma física; con Santillana y Estrada en la superforma con que han iniciado la Liga y, por último, con la rapidez y el oportunismo de Bosch. El partido se le había puesto en franquía al Juventud, pero el Círculo, sin ceder, y con arrestos físicos y morales —a pesar de haber perdido a Gerald en el minuto 31 (47-62)— pudo, en una vibrante y exhaustiva reacción final, apoyada en un desesperado y eficaz «pressing» a todo campo, acortar distancias (65-75 a los 36 m.) y saldar el emocionante encuentro con un más que honoroso tanteo (70-79)

M. ESPIN

C. C. BADALONA, 70. (35). 29 canastas; 12 t.l. de 20 lanzados; 24 F.P.; 1 F.T.; 1 jugador eliminado: Gerland (31 m. 34 s. 47-62). Sada, 8; Ametller, 10; Gerald, 17; Héctor, 18; Pascual, 7 (alineación inicial); Oleart, 4; Costa, 4; Mendiburu, 2.

JUVENTUD, 79. (32). 35 canastas; 9 t.l. de 11 lanzados; 18 F.P.; 1 jugador eliminado: Santillana (36 m. 65-75). Escorial, 10; Santillana, 17; Estrada, 11; Mulá, 2; Delgado, 12 (alineación inicial); Filbá, 19; Bosc), 8; Fernández, 0; Cairó, 0.

111-61: EL REAL MADRID BARRIO AL HOSPITALET

Madrid, 27. *(De nuestro colaborador, D. MERCADER.)* — Una de dos: o el Madrid escarmentó por el amago de susto que le dio el Círculo Católico, o el equipo de Aíto es infinitamente superior al Hospitalet. Digamos que para un servilor la cosa ha estado a un cincuenta por ciento. Por un lado, «Lolo» Sáinz se ha dejado de gaitas y ha puesto en cancha como cinco inicial a: Ramos, Brabender, Walter, Rullán y Luyk. El equipo ha salido a tope con una defensa individual tremenda, pero buscando el «dos a uno con ayuda» en todas las posiciones y, en fin, recuperando balones que le permitían salir en rapidísimos contrataques.

Con estos hombres los blancos eran dueños y señores de la cancha y rápidamente se vio que no quedaba ni una sola probabilidad para el Hospitalet. Ni una posibilidad y casi tampoco ningún balón, porque se fueron al descanso con 22 puntos sin haber hecho, hasta entonces, nada, absolutamente nada.

De cualquier forma, pensamos que el Círculo Católico, siguiendo con la comparación con la que iniciamos habría sabido siempre cuál era el partido que estaba jugando. Incomprensiblemente el Hospitalet introdujo su primer cambio a los 24 minutos, en que salió Guarro por Farelo.

Además no ejerció nunca el control sobre el balón a la hora de atacar y, en fin, jugó infantilmente en cuanto a sentido común se refiere. Sus hombres, inferiores teóricamente, quedaron también en inferioridad física, porque, mientras ellos no se movían, Sáinz sí movió, y mucho, el banquillo, dando entrada incluso a Jiménez, un júnior que salió en lugar de Cristóbal,)

FICHA TECNICA

R. MADRID. 111 (63 y 48): 52 canastas y 7 tiros libres convertidos de 8 lanzados. 22 faltas personales. Rullán, expulsado por cinco faltas en el minuto 27.

Anotadores: Ramos (6), Brabender (14), Walter (40), Rullán (13), Luyk (14), Corbalán (4), Parda (2), Paniagua (8), Cabrera (8) y Jiménez (2).

HOSPITALET. 61 (22 y 39): 23 canastas y 15 tiros libres convertidos de 26 lanzados. 13 faltas personales.

Anotadores: Creus (5), Udaeta (11), Farelo (4), Prince (24), Molina (1), Guarro (8) y Franquesa (8).

92-68: El Manresa, muy mermado se rindió al Barcelona

Para empezar, ni Thomas ni Germán se alinearon en el Palau Blau Grana. Añadidas estas dos ausencias a la de Martínez, todavía suspenso, y la del preparador Antonio Serra, el Manresa compuso de salida la imagen de un equipo considerablemente desguarnecido. La presencia de Soler y Guimerá no bastó para darle un aire de conjunto: el equipo fue, a lo largo de todo el partido, la suma de Ed Johnson y cuatro colaboradores. Johnson, en efecto, fue el hombre del encuentro, cargándose a la espalda al Manresa y marcando registros que le hicieron valer por más de medio equipo: anotó 40 de los 68 puntos, en 18 canastas de 28 intentos (sobre las 29 de 73 globales). A su alrededor, Tarruella y Soler estuvieron francamente bajos y sólo cupo salvar el oportunismo de Guimerá.

Frente a un cuadro al que en el planteamiento acababa de restar un par de bazas considerables (muy en especial la de Thomas), el Barcelona halló escasas dificultades merced a la gran primera parte de Manuel Flores (ocho canastas de nueve intentos y dos tiros libres de cuatro) y la demostración de empuje de Iradier, algo inferior en cuanto a rendimiento (sus 26 puntos resultaron de 9 canastas sobre 19 lanzamientos y 8 tiros libres de 10). Segarra condujo estupendamente un conjunto que no dejó de caer en momentos de desorden y Guyette, pese a asignarle Zeravica tareas defensivas de menor compromiso que las de Estrada, Viñas o Carmichael (que se turnaron para marcar a Ed Johnson), no llegó a señorear de modo total el tablero propio. El nuevo norteamericano del Barcelona alternó acciones de gran categoría con vacilaciones en el pase y ante canasta (cuatro encestes de trece en la primera mitad y, ya mejor, siete de once en la segunda). Tuvo, eso sí, una excelente actitud cara al juego colectivo.

El partido, en consecuencia, tuvo un argumento muy simple: después de pagar algunas imprecisiones en el pase con un leve acortamiento de su ventaja inicial, el Barcelona dio un par de tirones que le llevaron de 14-12 a 24-16 y, en los cinco últimos minutos de la primera parte, de 34-27 a 51-29 (con 38-27 Guyette cedió su plaza a Carmichael).

Tras el descanso, Solozábal tomó el lugar de López Abril (que había sustituido a Segarra a media primera parte). Le anotamos, como jugada más espectacular del encuentro, un gran pase desde la línea central a Flores, quien en el aire lo transformó en canasta. Sin demasiados lances reseñables, la contienda avanzó sin pausas hacia un desenlace que se había producido ya en el primer tiempo: en el minuto 34 Iradier y Flores (cinco y ocho minutos de ausencia) volvieron al parquet para remachar la victoria azulgrana. Las canastas se alternaron en uno y otro tablero, para dejar el 78-53 en el definitivo 92-68.

M. E. GRAU

FICHA TECNICA

BARCELONA, 92 (51): 39 canastas de 74 intentos, 14 tiros libres de 22; 23 faltas personales; eliminado Viñas, m. 33. Anotadores. Segarra, 4, Flores 23, Iradier 26, Estrada 8, Guyette 22, Viñas 6, López Abril 1, Carmichael, Solozábal 2, Epi.

MANRESA, 68 (29): 29 canastas de 73; 10 tiros libres de 22; 22 faltas personales y una técnica (Soler). Eliminado, Pascual, m. 39. Anotadores: Soler 5, Pascual 7, Tarruella 2, Johnson 40, Salamé 2, Guimerá 10, Mesas 2.

84-82: SERIOS APUROS DEL VASCONIA ANTE SU VISITANTE, EL NAUTICO

Vitoria, 27. *(De nuestro corresponsal, PEGO.)* — Partido de escasa calidad técnica, que a punto estuvo de costarle al Vasconia los dos primeros puntos frente a un contrario que expuso mucho jugando al contraataque y mostrando, sobre todo por parte de sus jugadores Quintero y Barrera, un gran acierto a la hora de encestar. Solamente los primeros 10 minutos el Vasconia opuso un mejor juego, superando a los visitantes con un 26-13. Aquí se acabó todo lo bueno visto a los locales: excesivos fallos defensivos, mala colocación a la hora del rebote ofensivo y solamente las aisladas intervenciones individuales salvaron el partido.

Por parte tinerfeña, casi todo se basó en ese juego rápido, incisivo y acertado a la vez, que rompió el sistema defensivo impuesto por los pupilos de Laso. Quizá sus hombres se excedieron en sus protestas, que fueron cortadas a su debido tiempo por los árbitros.

En el capítulo de destacados señalemos, por parte de los vitorianos, a Cengotita y Luquero, mientras que por el Náutico los mejores fueron Quintero, Cejas y Barrera.

VASCONIA, 84: 72 puntos en juego, 12 de 23 tiros lanzados. 23 faltas personales. Salió por la quinta falta personal en el minuto 36, Luquero.

Anotadores: Cengotita (9), Pinedo (12), Junguitu (4), Luquero (23), Chapman (27) —cinco inicial—, Moreno (1), Salinas (4), Segurola (4), Querejeta.

NAUTICO, 82: 74 puntos en juego. 8 de 12 tiros lanzados. 30 faltas personales y una falta técnica señalada en el minuto 33 al preparador Ereña, por interrumpir en repetidas ocasiones el desarrollo normal del juego. Cumplieron su quinta falta personal, Barrera y Jurcisin, ambos en el minuto 32.

Anotadores: Barrera (15), Bethencourt (5), Sánchez del Río (3), Aciego, Jurcisin (16) —cinco inicial—, Quintero (27), Cejas (8), De la Rosa (16) y Sanz.

Arbitraron los señores Vidal y Moradela, que tuvieron demasiados errores. Pecaron de falta de autoridad, suplida con excesivos gestos, sobre todo por parte del principal.

hockey patin.

Se alza el telón de la temporada

Villanueva - Reus Deportivo, partido de la jornada

Hoy se inicia la temporada oficial en hockey sobre patines, pese a que algunos encuentros ya se disputaron en la noche de ayer, pero de todas formas el grueso entra en acción a lo largo de esta mañana.

De tener que quedarnos con algún partido, éste sería el Villanueva - Reus Deportivo, pues no en vano reúne una serie de alicientes que muy bien le pueden catalogar como el encuentro de la jornada.

Del Villanueva ya saben que se ha reforzado a base de bien y en todas sus líneas; mientras que en el Reus Deportivo, tras un tiempo de transición, para esta temporada su afición ya es muy posible que empiece a pedirle frutos y, como plantel tiene para ello, volverá a dar mucho que hablar.

El Claret de Sevilla y el Riber de Oviedo debutan en la División de Honor con sendos desplazamientos a las canchas del Noya y Arenys de Munt, por lo que sobre el papel parece que no tendrán mucho «chance», pero de todas formas las sorpresas pueden estar a la orden del día.

La Cibeles, que parece que ya se ha asentado en la categoría, recibe al Caldas. Expectación ante el despegue de ambos en la Liga. Por último tenemos la visita del actual campeón, Voltregá a Sentmenat, donde poderosamente los de San Hipólito buscarán los dos puntos.

PRIMERA DIVISION

Es pronto para poder hacer un pronóstico en relación a cómo puede girar la temporada en esta división. En los actuales momentos se desconoce bastante el potencial de los equipos participantes, ya que hay mucha juventud en las filas y los refuerzos, que los ha habido, pueden desnivelar muchas balanzas.

Creemos que es obligado el esperar a que se celebren al menos las dos primeras jornadas para poder ya hablar con buena base. — *P. R.*

PARTIDOS PARA HOY

Noya - Riber (Ordura)
La Cibeles - Caldas (Fraga)
A. Munt - Claret (Calduch)
Villan. - Reus D. (Canalejo)
Sent. - Volt. (Ballesteros)

PRIMERA DIVISION

Igualada - Lista Azul
F. A. Osuna - Español
Montemar - Calafell
Vendrell - V. Agustinos
Sabadell - Pilaristas
Sicoris - San Justo
C. N. Reus - Liceo La Paz

IGUALADA INAUGURO SU NUEVO FRONTON

Un éxito multitudinario constituyó, en Igualada, la inauguración de su nuevo frontón, construido junto a la Piscina Municipal y gracias a las importantes aportaciones del Ayuntamiento de la ciudad, de la Diputación Provincial y de la Delegación Nacional de Deportes. En el nuevo y magnífico recinto hicieron acto de presencia, con el alcalde y diputado provincial, don Ramón Grau Vilaseca, los concejales señores Prat y Canals, este último teniente de alcalde de Deportes; el presidente de la Federación Española, don Fernando Puigvert y el presidente de la Catalana, señor Mendiguren, en representación de su presidente, don Ramón Gandasegui.

Con beneplácito general se jugaron los partidos anunciados, cuyos resultados técnicos fueron los siguientes:

Mano, infantil: Bassas - Morrus, 22 - Cano - Graells, 12.

Mano, juvenil: Gual - Pedragós, 22 - Bassas - Campos, 18.

Paleta - Cuero: F. Puigvert-M. Balet, 25 - Fornesa - Gimeno, 17.

Mano, tercera categoría: Lucas - Guerendiaín, 22 - Segurana - Cano, 18.

Pala corta: Hermanos Brugués, 25 - Zudaire - Molinas (profesionales), 15.

Y mano, primera categoría: Del Villar-Ramírez, 22 - Díaz-Baquero, 16.

EL NATACION BARCELONA Y SU FESTIVAL DE LA MERCED

También el festival del día de la Merced en el Natación Barcelona alcanzó un resonante éxito, que no es nada de extrañar, pues ya es tradicional en el gran club «nadador» su capacidad organizadora, así como la extraordinaria afluencia de aficionados que suele hacer acto de presencia en sus frontones, tanto más cuanto que, como en esta ocasión, los partidos dispuestos eran enormemente prometedores. He aquí sus resultados:

Frontón Playa, a paleta: Los infantiles Hermanos Baquero, 31 - Nieva-Roger, 35.

Pala corta, primera categoría: Bisquert-Farré, 37 - Molinas - Zudaire (profesionales), 40 y R. Brugués-Oterino, 36 - A. Brugués-Masip, 40.

Frontón Primer Piso, a mano, 2.ª categoría: Barros-Félix, 22 - Pech-Esteban, 14 y Del Villar-Ramírez, 14 - Díaz-Baquero, 22.

vela

LECCION TACTICA PARA LOS JOVENES ESTELA

EL «MAESTRO» GOROSTEGUI GANO EL NACIONAL DE «470»

Valencia, 27. (De nuestro enviado especial, A. MORAGUES.)

Antonio Goróstegui y López Alonso han revalidado su título de campeones de España de vela ligera, clase olímpica «470», tras las siete regatas que se han desarrollado en aguas de Valencia, bajo la organización del Club Náutico de la capital del Turia.

A bordo de su «Petiete Queue», los campeones de España han sabido dar, en la última y decisiva prueba, una gran lección de lo que es la táctica de regatas a los jóvenes y prometedores Tomás y Miguel Estela, quienes a pesar de que hacían su debut en esta clase olímpica con su «Barlovento», habían conseguido por méritos propios y con toda justicia, llegar a esta última regata como grandes rivales de Goróstegui... Desgraciadamente para ellos, volcaron en la sexta prueba y su puntuación (llamémosle «pinchazo») en aquella prueba les obligaba, a la hora de elegir la peor puntuación de las siete regatas, a desestimar precisamente aquélla.

Tabla de puntuaciones en mano, la única seguridad que tenía Goróstegui de revalidar su título, era la de conseguir que los primos hermanos Estela no llegaran entre los seis primeros de la última prueba. Hacia este objetivo se dirigieron las maniobras del «Petite Queue», desde que sonó el disparo de salida. Desde aquel instante, su táctica fue la de arrastrar a «Barlovento» con sucesivos «marcajes» inteligentemente concebidos dentro del reglamento de regatas, hacia los lugares doce y trece de la regata. El «Barlovento» de los Estela consiguió reaccionar y «escaparse» en el primer «largo» y ellí parecían haber ganado el campeonato, pero llegaron tarde al segundo «largo» y de nuevo pudo entrar «Petite Queue» en acción y su marcaje los devolvió a los lugares catorce y quince de la regata.

Mientras este trascendental y decisivo duelo se dilucidaba en la mitad de la regata, la cabeza de la misma la ocupó «Kiki» con Gutiérrez-Cerdá, de Benidorm, desde la primera «ceñida» y terminó vencedor.

Orden de llegada:

1. «Kiki» (Benidorm)
2. «Minuriata» (Masnou)
3. «Anduriña» (Cádiz)
4. «Cierzo» (Santander)
5. «Play Boy XI» (El Arenal)
6. «Lor Pepe» (Granada)
6. «Lord Pepe» (Granada)
9. «Petite Queue» (Ferrol)
11. «Barlovento» (Mallorca)

CLASIFICACION FINAL

1. «Petite Queue» (C.N.R. Ferrol) Antonio Goróstegui-López Alonso, 26,1 p.
2. «Kiki» (C. N. Benidorm) Angel Gutiérrez - Mario Cerdá, 27,1
3. «Anduriña» (C.N.R. Cádiz) Pedro Campos y Domingos, 31,7
4. «Barlovento» (R. C. N. Palma de Mallorca) Tomás y Miguel Estela, 33
5. «Minuriata» (C.N.S. Masnou) Juan Santana y Emilio Gras, 41
6. «Play Boy XI» (C.N. Arenal) Pujaltes, 62,1
7. «Cierzo» (R. C. M. Santander) Prieto y Ortiz, 70,4
8. «Lor Pepe» (U. de Granada) Alejandro Sacristán y Avila, 70,8
9. «Chimiche» (R.C.N. Gran Canaria) Antonio Navarro y M. Albalat, 78,4
10. «Escualo VI» (C. N. Masnou) Manuel Cardellach y A. Foraster, 99

...hasta 38 clasificados.

El reparto de premios y proclamación de vencedores ha sido presidido por don Miguel Company Martorell, presidente de la Federación Española de Vela; el comandante de Marina, don Antonio Vallés; el delegado provincial de la D. N. D., don Juan Domínguez; el presidente del jurado, don Francisco Balaguer, y otras personalidades.

CANODROMO PABELLON
Avda. José Antonio-Liansó
(Plaza de España)

TODOS LOS DIAS
TARDE, A LAS 5
SABADOS 4.30

Nocturnas: Lunes, miércoles, viernes, sábados y vísperas de festivos en continua de tarde

Matinales: Domingos y días festivos, a las 11

GRANDES
Carreras de galgos

2-0: AL BARÇA LE HACE FALTA AJUSTE

Paco, la gran figura

Paco fue la gran figura del partido de ayer en el Camp Nou. Y puede decirse que, gracias a él, el Sevilla limitó considerablemente las proporciones de su derrota. Eso no quiere decir que el Barcelona jugase un partido redondo. A los azulgrana todavía les falta acoplar ideas y ajustar su estilo a las ideas de Weisweiler y a la mayor gloria del espectáculo que su plantilla puede proporcionar. Pero lo cierto es que la victoria azulgrana no admitió ninguna duda y fue enteramente justa ante un Sevilla ultradefensivo que contó con un cancerbero que, si repite actuaciones como la de ayer, habrá que tener muy en cuenta. (Foto Guardiola)

El Mundo Deportivo
FUNDADO EN 1906
10 PTS.
Año LXX — Número 16.176
Barcelona, lunes, 29 de septiembre de 1975
EDICION DE LA TARDE

LA LIGA DE BALONCESTO AL MICROSCOPIO

Juventud y Estudiantes anotaron los primeros positivos...

La tónica de esta segunda jornada volvió a ser la de la normalidad en los tanteos, todos los cuales mostraron el signo que la lógica había anticipado.

Tampoco faltó esta vez el tanteo centenario a cargo del Real Madrid, que apabulló al Hospitalet por un 111-61, que queda establecido como récord de anotación de equipo. De rechazo, se estableció otra plusmarca, la de anotación individual conseguida —¿quién iba a ser, sino?— por el americano Walter, autor de 40 puntos. El récord, con todo, ha de compartirlo con el manresano Johnson, que logró idéntica anotación en el partido que los del Bages jugaron y perdieron en el «Palau». Su amplia derrota —un déficit de 24 puntos— admite el atenuante de las numerosas bajas que presentó el equipo manresano ,falto de Germán, Thomas —¿la famosa y fea cláusula condicionante de la cesión de jugadores de un club a otro?— y de su entrenador Antonio Serra, sujeto todavía a sanción federativa por «lo» del partido de Copa contra Estudiantes.

Hasta el momento, es el Juventud el primero de los equipos punteros que cuenta con positivos en su haber, por cuya razó nha de ocupar el puesto de líder de la tabla. Pero no parece que su liderato en solitario vaya a prolongarse de masiado. Cuestión tan sólo de que los otros dos «grandes», Madrid y Barcelona, sumen positivos, lo que es más que probable que empiecen a hacer la próxima jornada: el Barcelona, en Tenerife, y el Madrid en la cancha de Estudiantes.

Estudiantes sumó también dos positivos, en Lugo, en donde serán muchos, a lo que está viendo, los que ganen puntos de esa clase.

Manuel ESPIN

EQUIPOS Y ANOTADORES

AGUILAS, 128. Grenfell, 34; Sarriá, 29; Capetillo, 24; Moreno, 12; Anasagasti, 11; Lausib, 8; Arregui 7; Garcés, 2; Arbe

BARCELONA, 189. Guyette, 52; Iradier, 51; Flores, 41; Estrada, 19; Viñas, 9; Segarra, 8; Solozábal, 6; Carmichael, 2; López Abril, 1.

BREOGAN, 156. Alfonso Pérez, 58; Fullarton, 49; Alfonso, 19; Prieto, 10; Elíes, 6; Lerma, 5; Aguado, 5; Serrano, 4.

C. C. BADALONA, 148. Gerald, 41; Héctor, 40; Sada, 20; Ametller, 16; Pascual, 12; Costa, 8; Oleart, 4; Mendiburu, 4; Cifré, 3.

ESTUDIANTES, 166. Gil, 30; G. Sagi Vela, 29; Meister, 27; Beltrán, 17; J. L. Sagi Vela, 16; Soriano, 10; Pinedo, 9; Cambronero, 9; García, 9.

HOSPITALET, 154. Prince, 51; Meliá, 25; Farelo, 21; Ortega, 14; Udaeta, 13; Creus, 11; Guarro, 8; Franquesa, 8; Melero, 3.

JUVENTUD, 170. Santillana, 37; Filbá, 35; Estrada, 26; Escorial, 24; Delgado, 17; Bosch, 14; Mulé, 13; Cairó, 4.

MADRID, 212. Walter, 68; Brabender, 34; Luyk, 20; Rullán, 19; Cristóbal, 18; Ramos, 12; Cabrera, 10; Paniagua, 10; Prada, 10; Corbalán, 9; Jiménez, 2.

MANRESA, 145. Johnson, 65; Soler, 21; Pascual, 15; Tarruella, 14; Guimerá, 10; Thomas, 10; Mesas, 8; Salamés, 2.

NAUTICO, 145. Quintero, 29; Barrera, 27; Jurcisin, 20; Betbencourt, 19; Del Río, 17; La Rosa, 12; Cejas, 11; Aciego, 8; Sanz, 2.

PINEDA, 190. Elmer, 39; Mora, 31; Alcañiz, 28; Margalí, 24; Carod, 22; Rabassa, 22; Navarro, 22; Pérez, 2.

VASCONIA, 161. Chapman, 62; Luquero, 35; Pinedo, 22; Moreno, 11; Junguitu, 10; Cengotitta, 9; Querejeta, 4; Salinas, 4; Segurola, 4.

LA «ELITE» DE LOS ENCESTADORES

	Puntos	Partidos	Promedio
1. Walter (Real Madrid)	68	2	34
2. Johnson (Manresa)	65	2	32,5
3. Chapman (Vasconia)	62	2	31
4. Alfredo Pérez (Breogán)	58	2	29
5. Guyette (F. C. Barcelona)	52	2	26
6. Prince (Hospitalet)	51	2	25,5
7. Iradier (F. C. Barcelona)	51	2	25,5
8. Fullarton (Breogán)	49	2	24,5
9. Gerald (C. C. Badalona)	41	2	20,5
10. Flores (F. C. Barcelona)	41	2	20,5

TABLA DE RECORDS

ANOTACION INDIVIDUAL

WALTER (Real Madrid), 40 puntos. (Madrid - Hospitalet, 28 septiembre).

JOHNSON (Manresa), 40 puntos. (Barcelona - Manresa, 20 septiembre).

MAXIMA ANOTACION EQUIPO

REAL MADRID, 111 puntos. (Madrid Hospitalet, 111-61. 28 septiembre).

MAXIMA ANOTACION CONJUNTA

182 puntos. (Pineda - Breogán, 105-77. 21 septiembre).

MAXIMA DIFERENCIA

50 puntos. R. MADRID (Madrid Hospitalet, 111-61. 28 de septiembre).

CANASTAS EN UN PARTIDO

50. R. MADRID (Madrid-Hospitalet, 111-61. 28 septiembre).

PORCENTAJE TIROS LIBRES

87, 5 %. 7-8. R. MADRID (Madrid Hospitalet, 28 de septiembre).

RESUMEN

	Jornada 2	TOTAL
Partidos celebrados	6	12
Victorias en campo propio	4	10
Victorias en campo ajeno	2	2
Empates	0	0
Tantos marcados	970	1.964
Tantos marcados en campo propio	521	1.085
Tantos marcados por visitantes	449	879
Tiros libres lanzados	238	468
Tiros libres transformados	144	288
Faltas Personales	273	537
Faltas Técnicas	3	4
Jugadores eliminados	14	29

la competición traducida en números

EQUIPOS:	Partidos	PUNTOS F	PUNTOS C	Canastas	TIROS LIBRES Log.	TIROS LIBRES Lanz	TIROS LIBRES %	PROMEDIOS Ataque	PROMEDIOS Defª	PROMEDIOS Difª	F.P.	F.T.	Eliminados.
JUVENTUD	2	170	133	72	26	31	83,9	85	66,5	18,5	36		2
REAL MADRID	2	212	139	93	26	32	81,2	106	69,5	36,5	36		2
BARCELONA	2	189	130	80	29	44	65,9	94,5	65	29,5	43		1
PINEDA	2	190	143	83	24	38	63,1	95	71,5	23,5	52		4
ESTUDIANTES	2	166	156	68	30	40	75	83	78	5	50		3
VASCONIA	2	161	175	73	15	31	48,4	80,5	87,5	- 7,5	41		1
MANRESA	2	145	165	62	21	52	40,3	72,5	82,5	-10	45	1	2
HOSPITALET	2	154	188	64	26	44	59,1	77	94	-17	31		0
NAUTICO	2	145	175	61	23	32	71,8	72,5	87,5	-15	54	1	4
AGUILAS	2	128	182	56	16	38	42,1	64	91	-27	45		3
C.C.BADALONA	2	148	180	66	16	30	53,3	74	90	-16	48	1	3
BREOGAN	2	156	198	60	36	56	64,3	78	99	-21	56		4

PROTEGIDA
DE VENTA EN FARMACIAS

LIGA NACIONAL DE BALONCESTO

85-66: EL PINEDA REACCIONO A TIEMPO ANTE EL AGUILAS

Pineda, 28 (De nuestro corresponsal: PUJADAS.)

PINEDA, 85: 37 canastas de 75 intentos (el 39 por ciento). 11 de 16 tiros libres ensayados (68 por ciento). 25 faltas personales y un eliminado: Rabassa, minuto 39. Anotadores: Carod (4), Rabassa (10), Elmer (20), Margall (11), Mora (10). Cinco inicial. Navarro (12), Alcañiz (16), Pérez (2) y Dávila.

AGUILAS, 66: 28 canastas de 58 intentos (48 por ciento). 10 de 24 tiros libres ensayados (42 por ciento). 22 personales y dos eliminados: Grenfell, minuto 37 y Anasagasti, minuto 38. Anotadores: Grenfell (16), Capetillo (14), Sarriá (20), Anasagasti (6) y Moreno (6). Cinco inicial. Arregui (3) y Arbe (1).

Arbitraron los colegiados Santolaria y Cipriano Martín. Discreto el principal y muy flojo el auxiliar.

Discreto encuentro y desconcertante actuación del Pineda, con fallos tremendos en ataque, especialmente en el primer tiempo, donde se falló lo incomprensible en tiro a la media distancia. Prueba de ello es la extrema lentitud con que evolucionó el marcador. Del 2-6 en el minuto dos se pasó del 4-8 en el siete, y 6-12 en el minuto 10. Ambos equipos habían emplazado defensa individual, aunque a la hora de resolver ante canasta ambos cincos se mostraban sumamente desacertados, siempre con facilidad para los pivots en su labor reboteadora. Parra sustituyó a Elmer, tremendamente apagado, por Alcañiz, y a Navarro por Mora. Poco variarían las cosas: Los locales seguían desacertados a excepción de Angel Navarro, indudablemente el mejor del Pineda durante este primer tiempo, segurísimo en el tiro en suspensión y convirtiéndose en el único elemento resolutivo. Mientras, el Aguilas seguía con su juego tenaz, luchando hasta lo indecible por distanciarse en el marcador, con Capetillo y Grenfell muy acertados en el tiro, logrando en el minuto nueve su máxima ventaja, 17-26. A partir de aquí comenzó a enmendar errores el Pineda, logrando adelantarse por primera vez en el marcador con 31-29, justo al concluir el primer período.

En la segunda parte todo fue distinto: el Aguilas vio cómo los locales, que seguían alternando las genialidades con los fallos garrafales, comenzaban a distanciarse. Alcañiz daba muestras de su eficacia colaborando de forma decisiva con sus canastas bajo tablero. Del 41-34 en el minuto 5 se pasó a 57-41 en el 10. Dieciséis puntos que parecían ya insalvables para los bilbaínos. Sin embargo, Sarriá cuidaba con sus lanzamientos de aminorar la ventaja local, que sólo era de ocho puntos en el minuto 15: 64-56. Cayó eliminado Grenfell a 3 minutos del final, y a partir de aquí se produjo una buena reacción pinedense. Elmer inofensivo en sus lanzamientos a cesta causaba ahora verdaderos estragos bajo canasta. De nada sirvió el marcaje final desarrollado por el Aguilas; los pinedenses estaban ya en vena de aciertos, pasando en sólo 2 minutos del 71-61 al resultado final de 85-66.

En resumen, encuentro mediocre de un Pineda que evidentemente acusa la total renovación de su plantilla, con incomprensibles gritos de censura ante algunos cambios que dispuso el preparador local por parte de una minoría de aficionados anhelantes de alcanzar de nuevo la centena en el marcador. El Aguilas se mostró luchador como siempre, aunque falló en los últimos momentos, destacando de entre todos Capetillo y su base Sarriá.

RESULTADOS

C.C. Badalona - Juventud	70—79
Real Madrid - Hospitalet	111—61
Barcelona - Manresa	92—68
Vasconia - Náutico	84—82
Pineda - Aguilas	85—66
Breogán - Estudiantes	79—93

CLASIFICACION

Juventud	2	2	0	0	170	133	4	+2
Real Madrid	2	2	0	0	212	139	4	
F.C. Barcelona	2	2	0	0	189	130	4	
Pineda	2	2	0	0	190	143	4	
Estudiantes	2	1	0	1	166	156	2	+2
Vasconia	2	1	0	1	161	175	2	
Manresa	2	1	0	1	145	165	2	
Hospitalet	2	1	0	1	154	188	2	
Náutico	2	0	0	2	145	175	0	
Aguilas	2	0	0	2	128	182	0	
C.C. Badalona	2	0	0	2	148	180	0	—2
Breogán	2	0	0	2	156	198	0	—2

Próxima jornada: 5 octubre

Hospitalet - Pineda
Juventud - Breogán
Manresa - C.C. Badalona
Estudiantes - Real Madrid
Náutico - Barcelona
Aguilas - Vasconia

79-93: EL BREOGAN ACABO HUNDIENDOSE ANTE EL ESTUDIANTES

Lugo, 28. (De nuestro corresponsal, GORDILLO.)

BREOGAN, 62 puntos en juego; 17 de 28 tiros libres lanzados; 28 faltas personales; dos eliminados, Elíes, minuto 38, y Alfredo Pérez, minuto 40. Anotadores: Aguado (2), Elíes (2), Alfredo Pérez (33), Fullarton (28), Prieto (6), Alfonso Martínez (5), Lerma (3) y Serrano.

ESTUDIANTES, 74 puntos en juego; 19 de 26 tiros libres lanzados; 23 faltas personales; eliminado Beltrán en el minuto 34. Anotadores: Pinedo (5), Gonzalo Sagivela (11), José Luis Sagivela (4), Beltrán (11), Cambronero (4), Mariano García (19), Meister (15), Gil (20) y Soriano (4).

Arbitros: Bagué y Páez, con algunos errores que no influyeron en el resultado.

Una avería en el fludo eléctrico del Palacio Municipal de Deportes, determinó que hasta el minuto cuatro del segundo tiempo no empezaran a funcionar ni el marcador ni los indicadores de los 30 segundos, y como el encuentro se inició a las 6'15 de la tarde y finalizó sobre las 8, resulta que los minutos finales se disputaron en plena penumbra, lo que contribuyó, aún más, al embarullamiento del juego con un Breogán que había perdido los papeles y que jugaba a base de acciones individuales y un Estudiantes que se limitaba a conservar su sustancial ventaja.

Cualquier parecido entre el Breogán del primero y el del segundo tiempo, fue pura coincidencia, porque el equipo lucense que formó con Aguado, Elíes, Prieto, Fullarton y Alfredo Pérez, como equipo base, desbordó netamente al Estudiantes en el período inicial, con ventajas que llegaron a ser de 10-2, 24-12 y 30-16. Pero Francisco Bermúdez, el entrenador madrileño, supo mover bien su banco sentando a Pinedo, Soriano y Cambronero, que habían salido en principio acompañado sp o r Meister y Gonzalo Sagivela, y poniendo en acción a Beltrán, Gil y Mariano García, que fueron quienes le dieron la vuelta al partido, este último con su férreo marcaje sobre Alfredo Pérez y eficacísimo, como Gil en los lanzamientos a media distancia. Así, las diferencias fueron reduciéndose vertiginosamente y el Breogán sólo ganaba de un punto (40-39) cuando se llegó al descanso, después de que Alfonso Martínez y Serrano entraran en juego sustituyendo a Elíes y Prieto.

En la continuación se puso ya el Estudiantes inmediatamente por delante con una canasta de Mariano García y poco a poco la dirección del juego de Vicente Gil, que fue el jugador más destacado sobre la cancha, desarboló completamente a un Breogán que había agotado sus fuerzas en los compases iniciales y que demostró cumplidamente que no tiene hoy día equipo para desenvolverse en la División de Honor, porque si bien Elíes y Aguado defienden, no marcan puntos, y Alfredo Pérez, eficaz en ataque, en cambio, baja mucho defendiendo. Así únicamente el norteamericano Fullarton emergió de ltono de mediocridad que caracterizó a su equipo.

En el minuto cuatro, que fue cuando empezó a funcionar el marcador, ganaba el Estudiantes por 47-54, y en el undécimo ya había fijado su diferencia en 15 puntos (51-66) que mantuvo sin agobios hasta el final con Vicente Gil y Mariano García como grandes figuras de un equipo que tiene un futuro francamente prometedor en esta competición de Liga.

MARTENS GANO LA VERSALLES-TOURS

París, 28. — El joven belga Freddie Martens, a quien muchos consideran como el sucesor de Eddy Merckx, se ha adjudicado la última gran clásica de la temporada francesa, la Versalles-Tours.

Hace unos días, Martens ya se había adjudicado la París-Bruselas. El belga Dierickx y el alemán Thureau fueron los protagonistas de la mejor escapada de la jornada, pero fueron cazados por el pelotón de contraataque a sólo dos kilómetros de la meta.

Martens dominó maravillosamente el «sprint», imponiéndose a todos sus rivales.

2. F. Van Looy
3. R. de Vlaeminck
4. F. Verbeeck

Pujol, campeón de Cataluña de montaña para aficionados

CRONOMETRAJE OFICIAL RELOJ SUIZO POTENS

Organizado por el C. C. Molins de Rey y patrocinado por el Ayuntamiento, se celebró el XV Campeonato de Cataluña de Ciclismo de Montaña para aficionados de primera y segunda categoría, con un recorrido total de 105 kilómetros, divididos en 6 kilómetros para la prueba contra reloj (subida a Santa Creu de l'Orde) y 99 kilómetros en línea.

Tomaron la salida 39 corredores, siendo vencedor de la categoría Jesús Lindez, López, con el tiempo de 2 horas, 56 minutos y 56 segundos y ganador del Campeonato de Catealuña Juan Pujol Pagés, con 2:56-38.

En tercer lugar se ha clasificado Antonio Prieto Lozano, con el tiempo de 2-56-52. Los tres pertenecientes al equipo de D.C.R. Radiant que a su vez se ha clasificado en primer lugar con 6 puntos. En la prueba contra reloj se ha batido el récord de subida a Santa Creu, por el corredor Jesús Lndez, con un tiempo de 12 minutos, 37 segundos, anteriormente y donde el año 1971 el récord lo tenía el corredor Martínez Contreras, con un tiempo de 13 minutos y 34 segundos.

RUSTICAS EN GERONA

CON AGUA Y LUZ ya instaladas. Desde 10.000 metros cuadrados. Entrada 200.000 pesetas. (Sale a 2,50 ptas. incluida agua y luz.) Junto Km. 1 (letrero carretera a Montnegre, desvío en Quart. Visibles festivos, de 10 a 1. Inf.: Calle Juan Maragall, 35, 3.º, 2.ª Tel. 20-88-18. GERONA.

ARTICULOS DEPORTE

Casa Sibecas

Aribau, 35

(entre Consejo de Ciento y Aragón)

Tel. 253 18 22

TORNOS EN EXISTENCIA

(CILINDRICOS)

Gallicop	Gallicop	200 mm.	750 mm
INLASA	300	300 mm.	2.000 mm
Torrent	72/42	200 mm.	800 y 1.000 mm.
Torrent	72/42	200 mm	1.500 mm
Torrent	71/68	250 mm.	1.000 y 1.500 mm.
Torrent	71/68	250 mm.	2.000 mm.
Torrent	71/68	250 mm.	3.000 mm.
Zubal	C-1	180 mm.	750 mm.
Zubal	C-2	180 mm.	1.800 mm.

S. A. TARRAGONA

URGEL, 143
Teléfono, 253 15 49 y 253 15 52

Liga de baloncesto

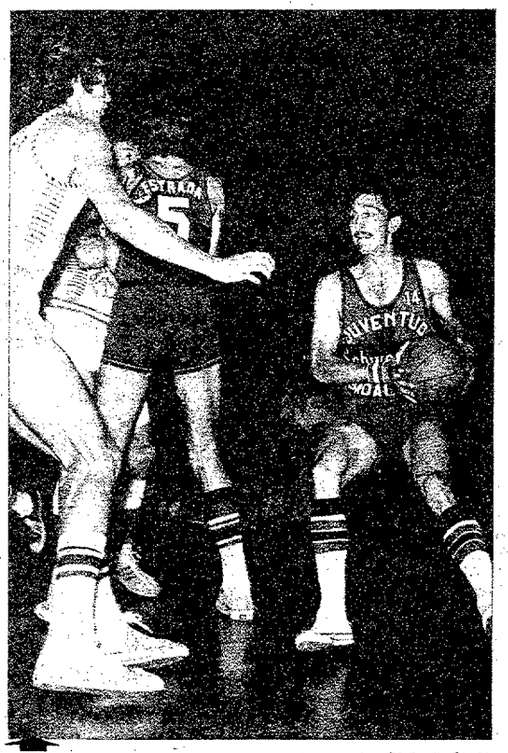

En el encuentro de la máxima rivalidad badalonesa, el Juventud logró doblegar, en el pabellón de la Plaza de los Caídos, la tenaz resistencia del propietario de la pista, el Círculo Católico (70-79). En la imagen, Víctor Escorial aprovecha el huéco abierto por el bloqueo de Estrada; sale a su encuentro Gerald Willett, uno de los destacados en el cuadro de Aíto

El Barcelona derrotó con amplitud al Manresa: 92-68. Privado de Thomas, el equipo visitante tuvo en los 40 puntos de anotación individual de Ed Johnson una posibilidad de eludir un tanteo más severo. El norteamericano, al que vemos encestar entre Iradier, Guyette y Estrada, cuajó un gran partido

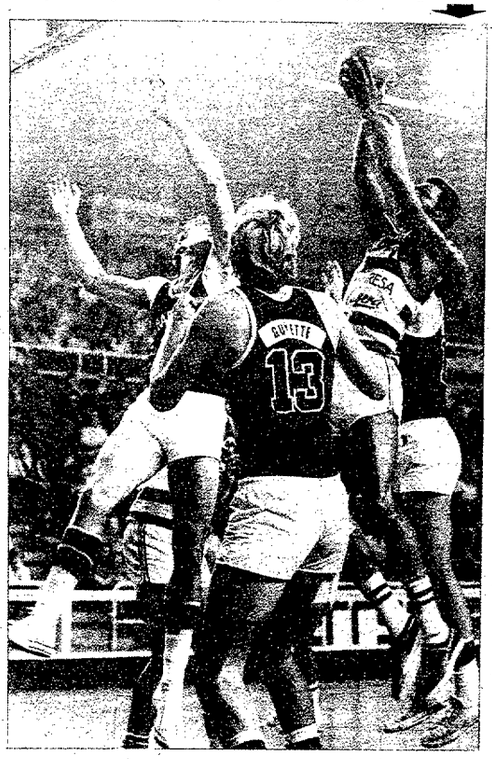

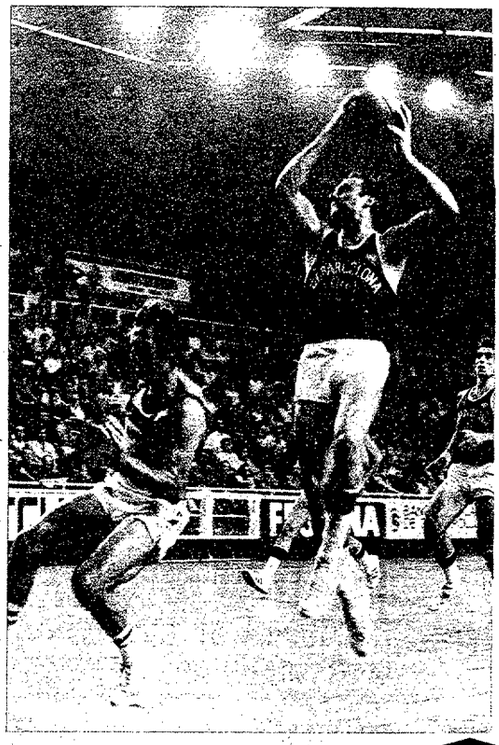

Jesús Iradier fue una vez más figura destacada del cuadro azulgrana. Sus 26 puntos, mejor anotación individual del equipo, resultaron en gran parte de acciones de contraataque como la que muestra la imagen. En ella, Iradier acaba de zafarse del intento de intercepción del ahora manresano Soler. (Fotos Castellá y Vera)